

	<b>PIANO OPERATIVO GESTIONE CONCORSI</b>	REV. 00
		Pag. 1 di 16



# REGIONE PUGLIA

## PIANO OPERATIVO GESTIONE CONCORSI

**Selezione per titoli e colloquio per l'assunzione di sei unità di personale con contratto di lavoro subordinato a tempo determinato, della durata di sei mesi, di cat. D, posizione economica D1, area professionale "Competitività e sviluppo del sistema (Policy regionali)" - profilo professionale "Specialista Tecnico di Policy" ambito di ruolo "Protezione civile e Tutela del territorio", presso la Sezione Protezione Civile.**

**Sede: Regione Puglia Via Gentile 52, Bari**

ATTIVITA'	FUNZIONE	COGNOME NOME	DATA	FIRMA
Collaborazione alla redazione, per le funzioni relative ai lavoratori ex art.2 comma 1 lett. a) D. Lgs. 81/2008.	RSPP	Dott. Antonio Albergo		Firmato digitalmente
Collaborazione alla redazione, per le funzioni relative ai lavoratori ex art.2 comma 1 lett. a) D. Lgs. 81/2008.	Datore di lavoro	Ing. Giovanni Scannicchio		Firmato digitalmente
Preventiva Consultazione, per le funzioni relative ai lavoratori ex art.2 comma 1 lett. a) D. Lgs. 81/2008.	Medico Competente	Dott. Luigi Ficarella		Firmato digitalmente
Assenso all'accordo per la gestione (Punto 10 (Protocollo DFP-0025239-P-15/04/2021)	Dirigente Sezione Protezione Civile	Dott. Nicola Lopane		Firmato digitalmente
Approvazione ed Emissione	Dirigente Sezione Protezione Civile	Dott. Nicola Lopane		Firmato digitalmente

	<b>PIANO OPERATIVO GESTIONE CONCORSI</b>	REV. 00
		Pag. 2 di 16

## Sommario

<b>PIANO OPERATIVO</b>	3
<b>MODALITÀ OPERATIVE</b>	7
<b>INFORMAZIONE E FORMAZIONE</b>	10
<b>AUTODICHIARAZIONE AI SENSI DEGLI ARTT. 46 E 47 DEL D.P.R. 28 DICEMBRE 2000, N.445</b>	11
<b>ALLEGATI</b>	13

	<b>PIANO OPERATIVO GESTIONE CONCORSI</b>	REV. 00
		Pag. 3 di 16

**Selezione per titoli e colloquio per l'assunzione di sei unità di personale con contratto di lavoro subordinato a tempo determinato, della durata di sei mesi, di cat. D, posizione economica D1, area professionale "Competitività e sviluppo del sistema (Policy regionali)" - profilo professionale "Specialista Tecnico di Policy" ambito di ruolo "Protezione civile e Tutela del territorio", presso la Sezione Protezione Civile.**

## PIANO OPERATIVO

Il presente Piano Operativo è redatto ai sensi del "Protocollo di svolgimento dei concorsi pubblici" (DFP-0025239-P-15/04/2021) validato dal Comitato Tecnico Scientifico in data 29/03/2021 e in conformità al disposto dell'art. 24 (Procedure concorsuali) del DPCM 02/03/2021 nonché dell'art.10 del D.L. 1 aprile 2021, n.44, del D.L. 22 aprile 2021, n. 52, del D.L. 105 del 23/07/2021, convertito in legge n. 126 del 16/09/2021, del D.L. 21/09/2021, n. 127 convertito in legge n. 165 del 19/11/2021, del D.L. 26 novembre 2021, n. 172 convertito in legge 21/01/2022, n. 3, del D.L. 24/12/2021, n. 221 e del D.L. 07/01/2022, n. 1 s.m. e i.

Fermo restando che la Regione Puglia ha adottato tutte le iniziative e le misure necessarie, ai sensi della normativa in tema di sicurezza e salute nei luoghi di lavoro, implementate e aggiornate in relazione allo stato di emergenza epidemiologica da COVID-19, anche tenendo conto delle disposizioni regionali, si definiscono le seguenti misure da osservare per l'espletamento della procedura in oggetto:

Dati generali	
Area concorsuale	Sede della Regione Puglia
Ingresso all'area	Via Gentile 52 – Bari
Aule Concorso	Sala conferenze B Piano terra (Corpo E)
Area di transito	area esterna parcheggio, area esterna prospiciente l'accesso alla sede e corridoi interni posti al piano terra dell'edificio come riportato nelle indicazioni planimetriche allegate.
N. candidati convocati	N. 32
Prova concorsuale	Prova orale

### LOGISTICA

L'area concorsuale identificata è facilmente raggiungibile come di seguito riportato:

- Auto:
  - a. direzione Sud SS 16, tangenziale di Bari, uscita 15 – Bari Via Gentile,
  - b. direzione Nord SS 16, tangenziale di Bari, uscita 14B – Bari Via Caldarola,
- Treno: fermata Torre Quetta. Proseguire a piedi all'interno dell'area di pertinenza della Regione Puglia,
- Bus: Amtab n. 23 o n. 12/ da piazza Moro,
- Aereo: Aeroporto di Bari-Palese

	<b>PIANO OPERATIVO GESTIONE CONCORSI</b>	REV. 00
		Pag. 4 di 16

All'ingresso dell'Area concorsuale presso la Guardiana ubicata al piano terra della Sede è presente una planimetria del Piano Terra (corpo E) con l'indicazione dei percorsi per raggiungere la sala identificata come "Aula Concorso" e la zona Pre-Triage all'ingresso.

È stata individuata quale "Stanza Covid" dedicata all'accoglienza e all'isolamento di soggetti (candidati, membri della commissione esaminatrice e addetti all'organizzazione) che sviluppino, durante la prova, una sintomatologia riconducibile al Covid-19, la stanza T.48 ubicata al piano Terra corpo B.

Nella sede concorsuale, secondo quanto richiamato nel Protocollo di svolgimento dei concorsi pubblici" (DFP-0025239-P-15/04/2021) sarà garantita l'attivazione di un adeguato servizio medico-sanitario e la disponibilità di appositi locali opportunamente ed adeguatamente attrezzati per la eventuale valutazione da parte dello staff medico-sanitario dei candidati sintomatici, opportunamente isolati, anche stipulando apposite convenzioni o accordi con le strutture sanitarie pubbliche e private territoriali.

Al presente Piano operativo è allegata la planimetria sulla quale sono indicati i percorsi nell'area concorsuale.

Sono disponibili all'esterno del complesso edilizio, negli spazi antistanti l'ingresso principale, ampie aree parcheggio di pertinenza.

La sede è dotata di un accesso e di un'uscita distinti e separati per il personale addetto alle procedure concorsuali, rispetto a quelli dedicati ai candidati; pertanto, i membri della commissione e il personale addetto alle attività concorsuali utilizzano ingressi diversi.

All'ingresso dell'area concorsuale saranno presenti infografiche con le prescrizioni e le necessarie informazioni relative, in particolare, all'assoluto rispetto dei flussi e dei percorsi di accesso e movimento in modalità "a senso unico" indicati dalla segnaletica verticale. I percorsi di entrata e di uscita sono separati e opportunamente identificati con segnaletica verticale con la quale è anche indicato il distanziamento interpersonale di 2,25 metri, da rispettare nell'area di transito fino all'accesso alla sede e nella sede fino ai posti che dovranno essere occupati.

Sono individuati servizi igienici separati a disposizione della commissione e degli addetti alle operazioni concorsuali.

Nella sede sono indicati, con apposita segnaletica, i servizi igienici ad esclusivo uso dei candidati ed i percorsi per raggiungerli sono adeguatamente segnalati.

Gli stessi saranno presidiati per tutta la durata delle prove da personale qualificato per garantire ad ogni accesso la pulizia e la sanificazione degli ambienti utilizzati.

In tutta l'area concorsuale e, in particolare, nelle aree antistanti le sedi di concorso e i servizi igienici sono disponibili dispenser con soluzione idroalcolica per le mani.

Nella sala concorso sono individuati n° 7 posti a sedere disposti come riportato nella planimetria allegata al presente piano.

	<b>PIANO OPERATIVO GESTIONE CONCORSI</b>	REV. 00
		Pag. 5 di 16

La capienza della sede permette di garantire un'area di 4,5 mq per candidato ed una distanza di almeno 2,25 metri tra i candidati.

È altresì garantita la distanza di almeno 2,25 metri tra i candidati ed il personale dell'organizzazione/vigilanza e la commissione.

L'accesso alla sede sarà consentito ad un massimo di sei candidati per ogni ora, con precedenza ai candidati da esaminare nella medesima ora e a quelli che seguono nell'ordine di convocazione.

Al concorso in oggetto è prevista la partecipazione di n. 32 candidati, che espletano la prova concorsuale presso la sala conferenze ubicata nella sede in oggetto come innanzi indicato. Pertanto, per l'espletamento delle prove, i candidati sono stati divisi in gruppi, come da verbale della commissione di valutazione, pubblicato nella sezione CONCORSI del sito istituzionale della Regione Puglia al seguente link: <https://concorsi.regione.puglia.it>.

Inoltre, sono state definite le sessioni giornaliere con accesso scaglionato all'area concorsuale, secondo il calendario pubblicato nella sezione concorsi del sito istituzionale della Regione Puglia di seguito riportate:

- Sessione del 14 febbraio 2022,
- Sessione del 15 febbraio 2022,

La sede è dotata di un impianto di areazione meccanica per il ricambio dell'aria su cui dovrà essere predisposta, secondo le indicazioni riportate nei rapporti ISS COVID n. 5/2020 e n.33/2020 aggiornati dal Rapporto ISS COVID-19 n. 11/2021, l'esclusione del ricircolo dell'aria ove tecnicamente possibile e dovrà essere garantito adeguato ricambio dell'aria con mezzi naturali o meccanici in tutti gli ambienti e aree, con l'obiettivo generale di migliorare con continuità l'apporto di aria primaria esterna.

All'ingresso della sede e dell'aula concorso sarà apposta una planimetria recante la disposizione dei posti riservati ai candidati, in modo da garantire un ingresso ed un esodo ordinato dei candidati al termine della prova.

Prima dell'avvio delle prove concorsuali si procede alla bonifica dell'area concorsuale. Si procede, altresì, alla pulizia giornaliera, alla sanificazione e disinfezione della sede concorsuale al termine di ogni sessione giornaliera, ivi comprese le postazioni informatiche, gli arredi e le maniglie. I servizi igienici dedicati sono costantemente presidiati, puliti e sanificati dopo ogni singolo utilizzo.

I componenti della commissione esaminatrice, il personale regionale ed il personale esterno addetto all'organizzazione/vigilanza delle operazioni concorsuali, dovranno essere in possesso di certificato verde COVID-19 (green pass) valido secondo quanto previsto dall'art. 9-quinquies del D.L. n. 52 /2021, come inserito dall'art.1 D.L. 21/09/2021 n. 127 convertito con legge n. 165 del 19/11/2021 e s.m.e i..

	<b>PIANO OPERATIVO GESTIONE CONCORSI</b>	REV. 00
		Pag. 6 di 16

Si precisa che a decorrere dal **15 febbraio 2022**, ai sensi dell'art.4-quinquies del D.L. n. 44 del 01/04/2021, come modificato dall'art.1 del D.L. n.1 del 07/01/2022, i soggetti di cui all'art. 9-quinquies, commi 1 e 2 del D.L. n. 52 del 22/04/2021, ai quali si applica l'obbligo vaccinale, di cui all'art.4-quater del D.L. n. 44 del 01/04/2021 e, pertanto, tutti i dipendenti della Regione Puglia e i soggetti che svolgono, a qualsiasi titolo, la propria attività lavorativa o di formazione o di volontariato presso la Regione Puglia, anche sulla base di contratti esterni, che abbiano compiuto il cinquantesimo anno di età, per l'accesso ai luoghi di lavoro dovranno possedere ed esibire, una delle certificazioni verdi COVID-19 di vaccinazione o di guarigione di cui all'art.9, comma 2 lettere a), b) e c-bis) del decreto legge n. 52 del 2021, come modificato dal D.L. 26/11/2021, n. 172 convertito in L. 21/01/2022, n. 3 e s.m. e i. che di seguito si riportano:

- a) *avvenuta vaccinazione anti-SARS-CoV-2, al termine del ciclo vaccinale primario o a seguito della somministrazione della relativa dose di richiamo;*
- b) *avvenuta guarigione da COVID-19, con contestuale cessazione dell'isolamento prescritto in seguito ad infezione da SARS-CoV-2, disposta in ottemperanza ai criteri stabiliti con le circolari del Ministero della salute;*
- c-bis) *avvenuta guarigione da COVID-19 dopo la somministrazione della prima dose di vaccino o al termine del ciclo vaccinale primario o a seguito della somministrazione della relativa dose di richiamo.*

#### MODALITA' DI VERIFICA GREEN PASS

Come indicato dal DPCM del 17/06/2021, la verifica delle certificazioni verdi è effettuata tramite la lettura del codice a barre bidimensionale con l'applicazione mobile VerificaC19, aggiornata in base alle ultime previsioni normative.

La procedura di verifica si articola nelle seguenti fasi:

1. La Certificazione è richiesta dal verificatore all'interessato che mostra il relativo QR Code (in formato digitale oppure cartaceo). **Nei casi in cui è prescritto**, il verificatore dovrà selezionare l'impostazione RAFFORZATA presente nel menu "Tipologia di verifica", prima di effettuare la scansione del QR code.
2. L'App legge il QR Code, ne estrae le informazioni e procede con il controllo del sigillo elettronico qualificato.
3. L'App verifica che la certificazione sia valida.
4. L'App mostra graficamente al verificatore l'effettiva validità della Certificazione nonché il nome, il cognome e la data di nascita dell'intestatario della stessa.

	<b>PIANO OPERATIVO GESTIONE CONCORSI</b>	REV. 00
		Pag. 7 di 16

La verifica consente unicamente di controllare l'autenticità, la validità e l'integrità della certificazione e di conoscere le generalità dell'intestatario, senza rendere visibili, per quanto non prescritto dalle disposizioni normative, le informazioni che ne hanno determinato l'emissione.

### MODALITÀ OPERATIVE

I candidati devono osservare le seguenti prescrizioni:

- 1) presentarsi da soli e senza alcun tipo di bagaglio (salvo situazioni eccezionali, da documentare);
- 2) non presentarsi se affetti da uno o più dei seguenti sintomi:
  - temperatura superiore a 37,5°C e brividi;
  - tosse di recente comparsa;
  - difficoltà respiratoria;
  - perdita improvvisa dell'olfatto (anosmia) o diminuzione dell'olfatto (iposmia), perdita del gusto (ageusia) o alterazione del gusto (disgeusia);
  - mal di gola.
- 3) non presentarsi presso la sede concorsuale se sottoposti alla misura della quarantena o dell'isolamento domiciliare fiduciario e/o del divieto di allontanamento dalla propria dimora/abitazione come misura di prevenzione della diffusione del contagio da COVID - 19;
- 4) ai sensi dell'art.9-bis del Decreto Legge 22 aprile 2021, n.52, convertito con modificazioni dalla legge 17 giugno 2021, n.87, come integrato dall'art.3 comma 1 del decreto legge 23 luglio 2021 n.105, convertito con legge n. 126 del 16/09/2021, e come modificato da ultimo dall'art. 3, comma 1, lett. a), n. 2), D.L. 26 novembre 2021, n. 172 convertito in legge 21/01/2022, n. 3 , per l'accesso al concorso i candidati sono tenuti obbligatoriamente a presentare una delle certificazioni verdi COVID-19 di cui all'art.9 comma 1 lett. a) del D.L. n. 52/2021 attestante una delle condizioni di cui all'art.9 comma 2 del D.L. n. 52/2021, come di seguito riportate:
  - a) avvenuta vaccinazione anti-SARS-CoV-2, al termine del ciclo vaccinale primario o a seguito della somministrazione della relativa dose di richiamo;
  - b) avvenuta guarigione da COVID-19, con contestuale cessazione dell'isolamento prescritto in seguito ad infezione da SARS-CoV-2, disposta in ottemperanza ai criteri stabiliti con le circolari del Ministero della salute;
  - c) effettuazione di test antigenico rapido o molecolare, quest'ultimo anche su campione salivare e nel rispetto dei criteri stabiliti con circolare del Ministero della salute, con esito negativo al virus SARS-CoV-2;
  - c-bis) avvenuta guarigione da COVID-19 dopo la somministrazione della prima dose di vaccino o al termine del ciclo vaccinale primario o a seguito della somministrazione della relativa dose di richiamo.

	<b>PIANO OPERATIVO GESTIONE CONCORSI</b>	REV. 00
		Pag. 8 di 16

Si precisa che, ai sensi dell'art. 9 comma 5 del D.L. n. 52/2021, la certificazione verde COVID-19 rilasciata sulla base della condizione prevista dal comma 2, lettera c), ha una validità di quarantotto ore dall'esecuzione del test antigenico rapido e di settantadue ore dall'esecuzione del test molecolare ed è prodotta, su richiesta dell'interessato, in formato cartaceo o digitale, dalle strutture sanitarie pubbliche, da quelle private autorizzate o accreditate e dalle farmacie che svolgono i test di cui al comma 1, lettere c) e d), ovvero dai medici di medicina generale o pediatri di libera scelta.

Per la validità della certificazione verde COVID-19, si rinvia comunque alle disposizioni vigenti alla data di espletamento della prova concorsuale, secondo quanto previsto dall'art. 9 del D.L. n. 52/2021, come modificato da ultimo dall'art.3 del D.L. 24/12/2021, n. 221 e dall'art. 3 del D.L. 26/11/2021, n.172 convertito in legge 21/01/2022, n. 3 e s.m. e i. e dalle circolari del Ministero della Salute.

5) presentare all'ingresso dell'Area concorsuale, al personale addetto all'organizzazione, apposita autodichiarazione, da prodursi ai sensi degli artt. 46 e 47 del DPR n. 445/2000 (All. 1), attestante il non trovarsi in una delle condizioni di cui ai punti 2 e 3 sopra indicati;

6) all'accesso all'area concorsuale riporre la mascherina che indossano in un apposito cestino destinato al corretto smaltimento ed indossare obbligatoriamente, per la sessione di concorso, dal momento dell'accesso sino all'uscita, un facciale filtrante del tipo FFP2 privo di valvola di espirazione, messo a disposizione dall'Amministrazione Regionale e consegnato dal personale addetto all'organizzazione. All'uscita dall'edificio/area concorsuale, i candidati ripongono il facciale filtrante del tipo FFP2, utilizzato durante la prova, in un apposito cestino destinato al corretto smaltimento.

Qualora una o più delle sopraindicate condizioni non dovesse essere soddisfatta, ovvero in caso di rifiuto a produrre l'autodichiarazione, dovrà essere inibito l'ingresso del candidato nell'area concorsuale.

Non è in alcun modo consentito nell'area concorsuale l'utilizzo di mascherine chirurgiche, facciali filtranti e mascherine di comunità in possesso del candidato.

Il mancato rispetto delle regole sopra specificate comporta l'esclusione del candidato dalla partecipazione alla procedura concorsuale.

All'ingresso della sede è allestita una postazione di pre-triage per la misurazione della temperatura corporea. Qualora un candidato, al momento dell'ingresso nell'area concorsuale presenti, alla misurazione, una temperatura superiore ai 37,5°C o altra sintomatologia riconducibile al Covid-19 non potrà accedere alla sala concorso e sarà invitato a ritornare al proprio domicilio, previa compilazione di apposito verbale garantendo comunque la tutela della riservatezza dei dati personali.



	<b>PIANO OPERATIVO GESTIONE CONCORSI</b>	REV. 00
		Pag. 9 di 16

I candidati che accederanno all'area concorsuale dovranno utilizzare il dispenser lavamani igienizzante reso disponibile all'ingresso della sede e immettersi in file ordinate nel percorso previsto e dotato di segnaletica indicante la distanza minima di 2,25 metri tra persona e persona, da rispettare per raggiungere l'area di transito.

La Commissione esaminatrice e i lavoratori addetti alle varie attività concorsuali, prima di accedere alle aree dedicate allo svolgimento del concorso, devono sottoporsi ad una adeguata igiene delle mani per poi indossare un facciale filtrante FFP2/FFP3, privo di valvola di espirazione, che deve essere mantenuto durante l'intero svolgimento della prova concorsuale e per l'uso del quale è garantita specifica formazione.

Il tavolo della commissione esaminatrice, posto nell'aula di espletamento delle prove, verrà dotato, quale misura di prevenzione, di barriera in plexiglass.

I suddetti soggetti saranno altresì formati adeguatamente per la corretta applicazione delle misure previste dal presente protocollo.

L'elenco dei candidati, suddivisi per data e orario di riferimento, verrà pubblicato unitamente al presente protocollo sulla pagina web del sito istituzionale della Regione Puglia, nella sezione appositamente dedicata alla procedura concorsuale.

È vietato accedere all'area concorsuale in orari diversi da quelli indicati per la prova da espletare. Per il riconoscimento dei candidati di ciascun gruppo è predisposta una postazione dotata di piano di appoggio e di barriera in plexiglass, dotata di finestra per il passaggio dei documenti, dove sono presenti dispenser di gel idroalcolico e dove sono fornite penne monouso.

La postazione di registrazione, per i candidati che devono accedere alla sala concorso, è ubicata all'ingresso dell'area concorsuale in prossimità della Postazione di Guardia e dell'area Pre-triage.

È garantita precedenza all'identificazione ed all'accesso in sede alle donne in gravidanza e ai candidati con disabilità e richiedenti tempi aggiuntivi, al fine di consentirne prioritariamente l'accesso.

Gli operatori invitano i candidati a procedere all'igienizzazione delle mani prima e dopo le operazioni di identificazione.

Durante lo svolgimento delle prove, è vietato il consumo di alimenti ad eccezione delle bevande, di cui i candidati potranno munirsi preventivamente.

I candidati saranno invitati all'uscita in tempi distanziati tra loro, al fine di evitare gli assembramenti.

Per tutti i percorsi di accesso e movimento nell'area concorsuale, regolamentati in modalità a senso unico, viene applicata apposita segnaletica verticale, al fine di facilitare l'osservanza del mantenimento costante della distanza interpersonale di sicurezza di 2,25 metri. Sarà prioritariamente garantito il deflusso dei candidati con disabilità e delle donne in stato di gravidanza.

	<b>PIANO OPERATIVO GESTIONE CONCORSI</b>	REV. 00
		Pag. 10 di 16

Al termine di ciascuna prova, i candidati dovranno allontanarsi rapidamente dall'area concorsuale.

Personale coinvolto con relativo ruolo

RUOLO	N. Unità
Commissione esaminatrice	4
Servizio per l'organizzazione con compiti di vigilanza e di registrazione candidati all'accesso durante tutta la durata delle prove	1
Servizio di presidio all'utilizzo del termoscanner/termometri ad infrarossi e di presidio nella stanza isolamento Covid	Personale di vigilanza di sede
Servizio di presidio nella stanza isolamento Covid	Presidio sanitario in area esterna
Squadra Addetti Primo soccorso per piano	1
Squadra Addetti Emergenze Antincendio per piano	1
Servizio di pulizia e sanificazione per la sala e per i servizi igienici dedicati	1

**INFORMAZIONE E FORMAZIONE**

I candidati verranno preventivamente informati degli adempimenti di loro competenza e delle misure di sicurezza adottate mediante apposita comunicazione pubblicata sul portale istituzionale della Regione Puglia "Concorsi/Aggiornamenti Bandi e Avvisi regionali". Il presente Piano operativo è reso disponibile sulla pagina del sito istituzionale della Regione Puglia, nella sezione appositamente dedicata alla procedura concorsuale di cui trattasi, entro 10 giorni prima della data di svolgimento della prova.

Il personale addetto all'organizzazione, i componenti della commissione e gli addetti alle squadre di emergenza e primo soccorso sono convocati, entro 3 giorni dall'avvio delle prove, per un incontro formativo relativamente alle disposizioni del presente Piano operativo e alle procedure di gestione dell'emergenza riportate nel Piano di emergenza e di evacuazione.

Si precisa che la presente procedura costituisce integrazione, ma non sostituisce le prescrizioni contenute nel protocollo di svolgimento per i concorsi pubblici del Dipartimento della Funzione Pubblica del 15/04/2021, nell'art. 9-bis del D.L. n.52/2021 e s.m.e i. e nelle altre disposizioni contenute nelle circolari del Ministero della Salute e nei DPCM, vigenti per la prevenzione del contagio da COVID-19.

Bari,

	<b>PIANO OPERATIVO GESTIONE CONCORSI</b>	REV. 00
		Pag. 11 di 16

AUTODICHIARAZIONE AI SENSI DEGLI ARTT. 46 E 47 DEL D.P.R. 28 DICEMBRE 2000, N.445  
Il/La sottoscritto/a:

Nome \_\_\_\_\_ Cognome \_\_\_\_\_  
Nato a \_\_\_\_\_ il \_\_\_\_\_  
C.F. \_\_\_\_\_

In qualità di candidato alla **“Selezione per titoli e colloquio per l’assunzione di sei unità di personale con contratto di lavoro subordinato a tempo determinato, della durata di sei mesi, di cat. D, posizione economica D1, area professionale “Competitività e sviluppo del sistema (Policy regionali)” - profilo professionale “Specialista Tecnico di Policy” ambito di ruolo “Protezione civile e Tutela del territorio”, presso la Sezione Protezione Civile”, giusto avviso pubblico indetto con determinazione del dirigente Sezione Personale e Organizzazione 7 settembre 2021, n. 925,** consapevole delle sanzioni amministrative e penali previste dagli articoli 75 e 76 del D.P.R. 28 dicembre 2000, n. 445 in caso di dichiarazioni mendaci,

#### DICHIARA SOTTO LA PROPRIA RESPONSABILITÀ

ai sensi degli artt. 46 e 47 del DPR 445/2000,

- di aver preso visione di quanto riportato nel Piano Operativo predisposto dalla Regione Puglia per la prevenzione e il contenimento dell’emergenza epidemiologica da COVID-19, per la procedura di selezione in oggetto;
- di non essere affetto da uno o più dei seguenti sintomi:
  - temperatura superiore a 37,5°C e brividi;
  - tosse di recente comparsa;
  - difficoltà respiratoria;
  - perdita improvvisa dell’olfatto (anosmia) o diminuzione dell’olfatto (iposmia), perdita del gusto (ageusia) o alterazione del gusto (disgeusia);
  - mal di gola;
- di non essere sottoposto alla misura della quarantena o dell’isolamento domiciliare fiduciario e/o al divieto di allontanamento dalla propria dimora/abitazione come misura di prevenzione della diffusione del contagio da COVID – 19.

*Il sottoscritto dichiara di essere informato che:*

*- I dati personali raccolti attraverso il presente documento saranno trattati dalla Regione Puglia, in qualità di titolare del trattamento dei dati per scopi di gestione operativa della procedura concorsuale sopra indicata, ai sensi dell’art. 6 del Reg. UE 2016/679 e sulla base delle previsioni dell’art.24 (Procedure concorsuali) del DPCM 02/03/2021 e del “Protocollo di svolgimento dei concorsi pubblici” (DFP-0025239-P-15/04/2021) validato dal Comitato Tecnico Scientifico in data 29/3/2021, per salvaguardare gli interessi vitali dell’interessato e di altre persone fisiche e per motivi di interesse pubblico, quali la sicurezza e la salute della popolazione, la salvaguardia della vita e*

	<b>PIANO OPERATIVO GESTIONE CONCORSI</b>	REV. 00
		Pag. 12 di 16

*l'incolumità fisica.*

*- L'interessato ha facoltà di esercitare i diritti previsti Reg. UE 2016/679 ed, in particolare, ha diritto in qualsiasi momento di ottenere dal titolare del trattamento la conferma o meno che sia in corso un trattamento di dati personali che lo riguardano, l'accesso ai dati personali ed alle informazioni contenute (art. 15 RGDP), il diritto di rettifica (art. 16 RGDP), il diritto alla cancellazione (Art.17 RGDP), il diritto di limitazione del trattamento (art. 18 RGDP) ed il diritto di opposizione (art. 21 RGDP). Gli interessati che ritengono che il presente trattamento di dati personali avvenga in violazione di quanto previsto dal RGDP hanno il diritto di proporre reclamo al Garante per la protezione dei dati personali, come previsto dall'art. 77 del RGDP.*

*-Responsabili del trattamento dei dati: Responsabile del Procedimento di Selezione Dott. Nicola Lopane.*

*-Autorizzato al trattamento: Commissione esaminatrice.*

*-Finalità del trattamento dei dati: I dati personali forniti dai candidati sono utilizzati al solo fine di garantire, ai candidati e al personale coinvolto a vario titolo nella procedura concorsuale, la protezione dall'emergenza sanitaria determinata dalla diffusione del COVID-19, mediante adeguate misure di prevenzione, in osservanza di quanto previsto dalla normativa vigente.*

*-Modalità di trattamento dei dati: I dati verranno trattati con strumenti informatici nel rispetto delle misure tecniche ed organizzative di sicurezza previste dal RGPD.*

*-Periodo di conservazione dei dati: I dati personali forniti dai candidati saranno conservati per tutta la durata della procedura concorsuale.*

*Tipologia dei dati trattati: I dati trattati sono sia dati comuni che relativi alla salute del candidato.*

*-Comunicazione dati a terzi: I dati potranno essere comunicati ad altri soggetti, pubblici o privati che per legge o regolamento sono tenuti a conoscerli o possono conoscerli e saranno trattati in conformità alle norme sulla conservazione della documentazione amministrativa.*

*-Il Responsabile della Protezione dei Dati (DPO) della Regione Puglia è il Dirigente della Sezione Affari Giuridici ed Istituzionali, contattabile tramite mail all'indirizzo: [rpd@regione.puglia.it](mailto:rpd@regione.puglia.it).*

Data

---

Firma

---



**PIANO OPERATIVO  
GESTIONE CONCORSI**

REV. 00

Pag. 13 di 16

ALLEGATI



**PIANO OPERATIVO  
GESTIONE CONCORSI**

REV. 00

Pag. 14 di 16

**REGIONE PUGLIA - VIA G.GENTILE,52 - BARI**



 PARCHEGGIO

 CORPO E SALE CONFERENZE B (PT)



PIANO OPERATIVO  
GESTIONE CONCORSI

REV. 00

Pag. 15 di 16

REGIONE PUGLIA - VIA G.GENTILE,52 - BARI Piano terra (corpo E)  
Sale conferenze B

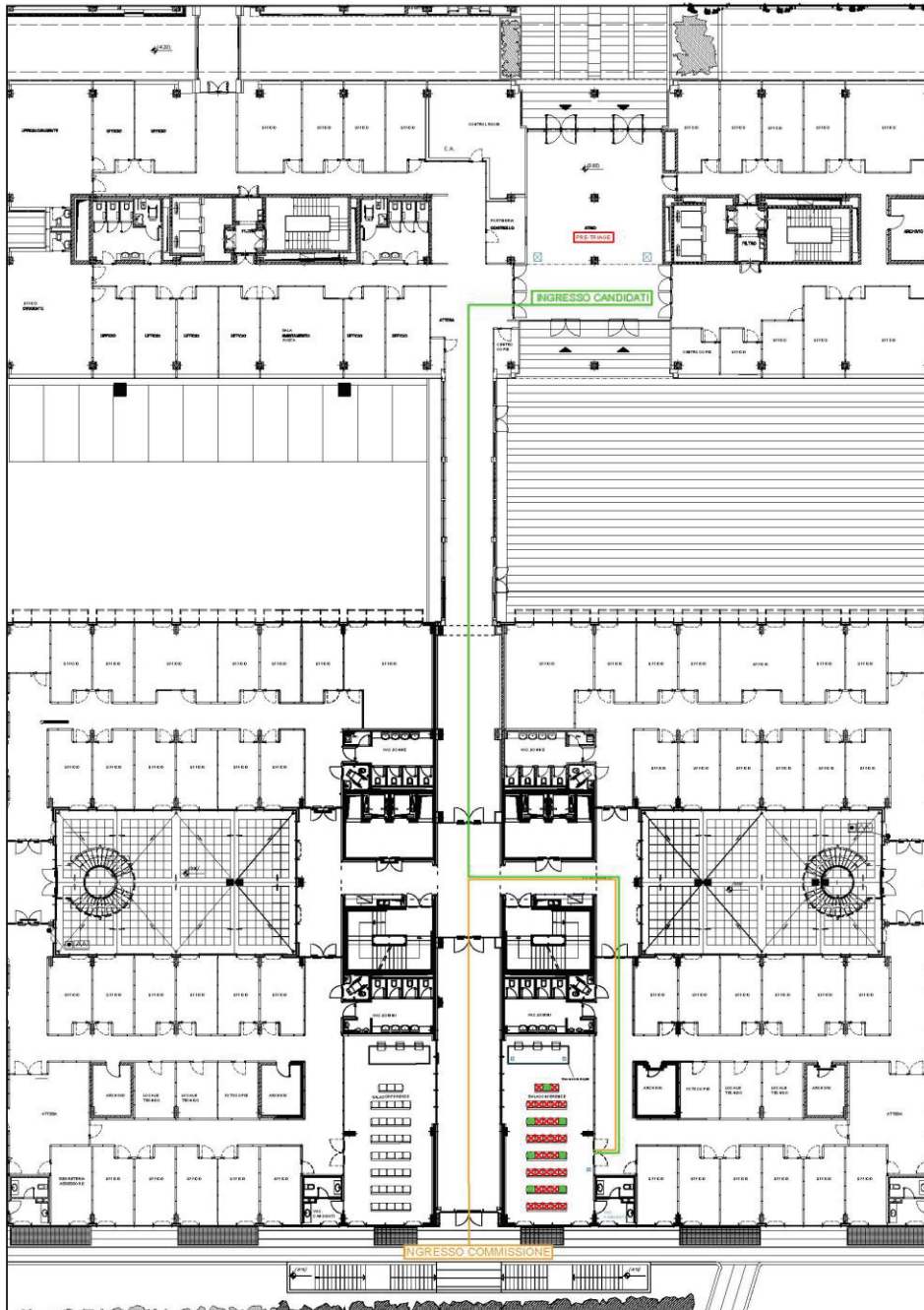

LEGGENDA

☒ DIREZIONE SOLUZIONI IDROALCANTICA  
☒ ISTRUZIONI CORRETTO LAVAGGIO MANI

— PERCORSO CANDIDATI

— PERCORSO COMMISSIONE



PIANO OPERATIVO  
GESTIONE CONCORSI

REV. 00

Pag. 16 di 16

REGIONE PUGLIA - VIA G.GENTILE,52 - BARI Piano terra (corpo E)  
Sale conferenze B

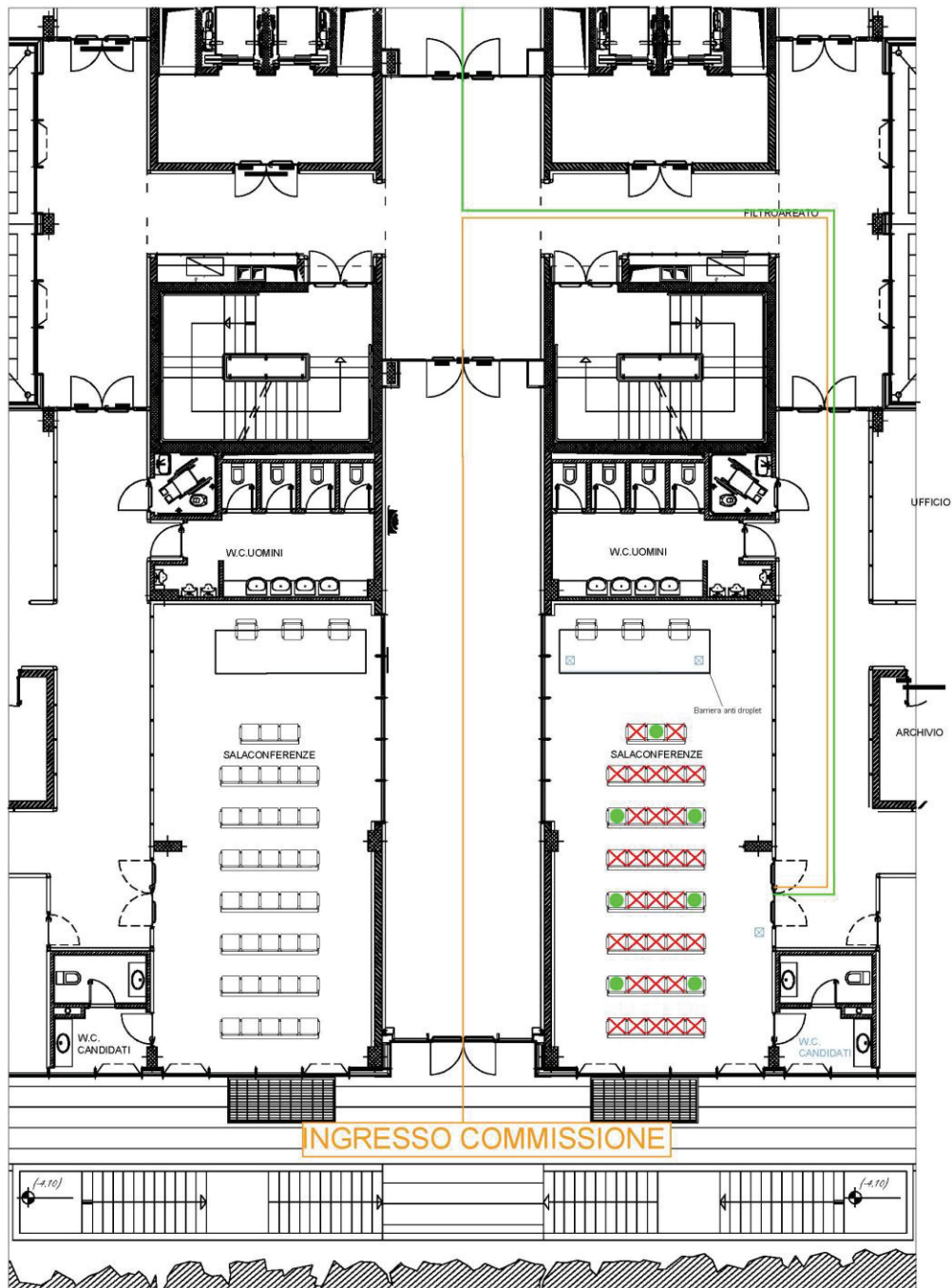

LEGGENDA

☐ 7 POSTI CANDIDATI  
PER SALA

☒ DEPRESOILUONE EROALCOICA  
EFFAZIONI COBRETO LAVAGGIO MANI

— PERCORSO CANDIDATI

— PERCORSO COMMISSIONE





PIANO OPERATIVO  
GESTIONE CONCORSI

REV. 00

ALLEGATI



**E' OBBLIGATORIO  
INDOSSARE  
LA MASCHERINA**



PIANO OPERATIVO  
GESTIONE CONCORSI

REV. 00

ALLEGATI



# VIETATO L'ACCESSO A CHIUNQUE

- Abbia temperatura > di 37,5 ° e brividi
- Tosse di recente comparsa
- Difficoltà respiratoria
- Perdita improvvisa dell'olfatto (anosmia) o diminuzione dell'olfatto (iposmia), perdita del gusto (ageusia) o alterazione del gusto (disgeusia)
- Mal di gola



PIANO OPERATIVO  
GESTIONE CONCORSI

REV. 00

ALLEGATI



**INDOSSARE LA  
MASCHERINA**



**LAVARSI  
FREQUENTEMENTE  
LE MANI**



**MANTENERE  
LA DISTANZA DI  
ALMENO 2,25 METRI**



**STARNUTIRE  
E TOSSIRE  
NEL GOMITO**



**NON TOCCARSI  
LA FACCIA**



PIANO OPERATIVO  
GESTIONE CONCORSI

REV. 00

ALLEGATI

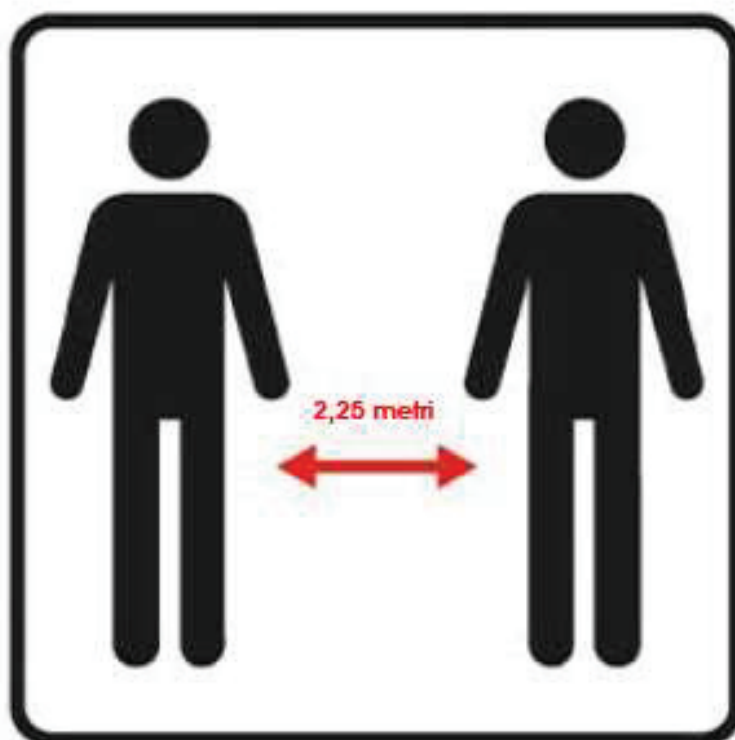

**MANTENERE LA  
DISTANZA DI 2,25 m  
TRA UNA PERSONA  
E L'ALTRA**



**PIANO OPERATIVO  
GESTIONE CONCORSI**

REV. 00

ALLEGATI





PIANO OPERATIVO  
GESTIONE CONCORSI

REV. 00

ALLEGATI



**SOLUZIONE  
IGIENIZZANTE**



## PIANO OPERATIVO GESTIONE CONCORSI

REV. 00

ALLEGATI



## Come **frizionare** le mani con la soluzione alcolica?

**USA LA SOLUZIONE ALCOLICA PER L'IGIENE DELLE MANI!**



Durata dell'intera procedura: **20-30 secondi**

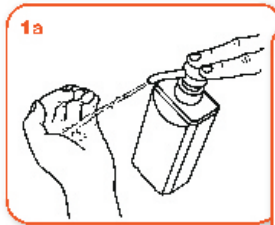

Versare nel palmo della mano una quantità di soluzione sufficiente per coprire tutta la superficie delle mani.

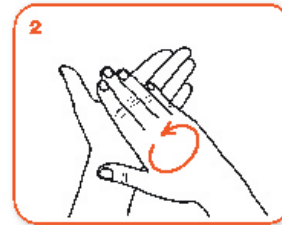

frizionare le mani palmo contro palmo

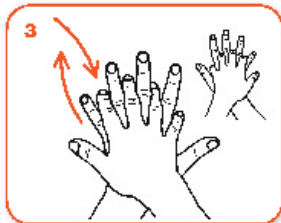

il palmo destro sopra il dorso sinistro intrecciando le dita tra loro e viceversa



palmo contro palmo intrecciando le dita tra loro

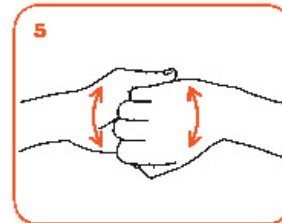

dorso delle dita contro il palmo opposto tenendo le dita strette tra loro



frizione rotazionale del pollice sinistro stretto nel palmo destro e viceversa



frizione rotazionale, in avanti ed indietro con le dita della mano destra strette tra loro nel palmo sinistro e viceversa

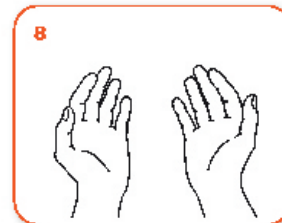

...una volta asciutte, le tue mani sono sicure.

**WORLD ALLIANCE  
for PATIENT SAFETY**

WHO acknowledges the Italian J. Vaccinators de Genova (IUGV), in particular the members of the Italian Conical Programme, for their active participation in developing this material. October 2009, v.1614-1

**World Health  
Organization**

World Alliance for Patient Safety is a non-profit organization of the World Health Organization. It is a member of the World Health Organization's network of non-governmental organizations. It is a member of the World Health Organization's network of non-governmental organizations. It is a member of the World Health Organization's network of non-governmental organizations.

CCM 2009/001/001



## PIANO OPERATIVO GESTIONE CONCORSI

REV. 00

ALLEGATI



### Come lavarsi le mani con acqua e sapone?



Durata dell'intera procedura: **40-60 secondi**



Bagna le mani con l'acqua



applica una quantità di sapone sufficiente per coprire tutta la superficie delle mani

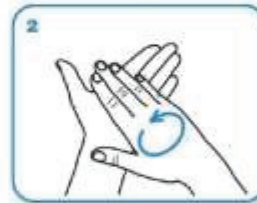

friziona le mani palmo contro palmo

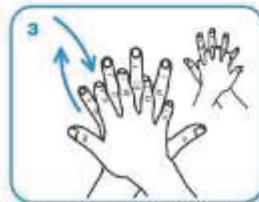

il palmo destro sopra il dorso sinistro intrecciando le dita tra loro e viceversa



palmo contro palmo intrecciando le dita tra loro

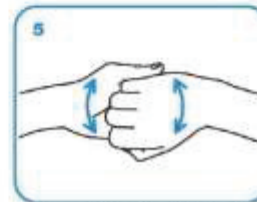

dorso delle dita contro il palmo opposto tenendo le dita strette tra loro



frizione rotazionale del pollice sinistro stretto nel palmo destro e viceversa



frizione rotazionale, in avanti ed indietro con le dita della mano destra strette tra loro nel palmo sinistro e viceversa



Risciacqua le mani con l'acqua



asciuga accuratamente con una salvietta monouso



usa la salvietta per chiudere il rubinetto

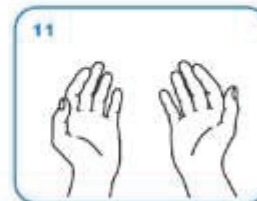

...una volta asciutte, le tue mani sono sicure.

**WORLD ALLIANCE**  
for **PATIENT SAFETY**

WHO acknowledges the Hôpital Universitaire de Genève (HUG), in particular the members of the Infection Control Programme, for their active participation in developing this material.

October 2011, version 1.



All reasonable precautions have been taken by the World Health Organization to verify the information contained in this document. However, the published material is being distributed without warranty of any kind, either expressed or implied. The responsibility for the interpretation and use of the material lies with the reader. In no event shall the World Health Organization be liable for damages arising from its use.

Image courtesy of WHO





PIANO OPERATIVO  
GESTIONE CONCORSI

REV. 00

ALLEGATI

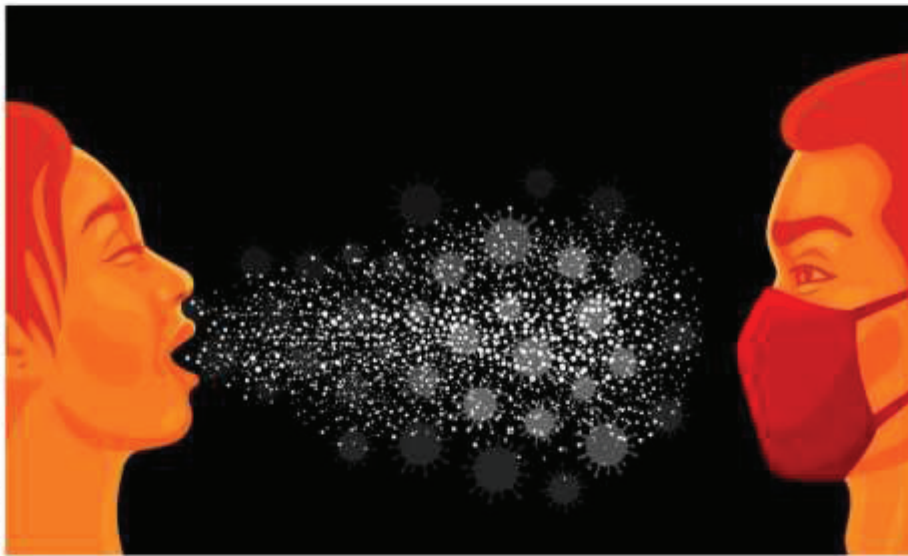

**MODERARE  
L'EMISSIONE VOCALE  
ED EVITARE I TONI  
CONCITATI PER  
LIMITARE L'EFFETTO  
DROPLET**

	<b>PIANO OPERATIVO GESTIONE CONCORSI</b>	REV. 00
		ALLEGATI

### ISTRUZIONI SULL'USO DELLE MASCHERINE

La mascherina deve essere indossata correttamente secondo le indicazioni di seguito riportate. Le indicazioni sono generali e pertanto l'utilizzatore dovrà comunque fare riferimento alle istruzioni d'uso di ciascuna mascherina.

- lavare le mani come previsto dalle linee guida OMS
- con il rovescio del respiratore rivolto verso l'alto, aiutandosi con la linguetta, separare il lembo superiore ed inferiore del respiratore fino a ottenere una forma a conchiglia. Piegare leggermente il centro dello stringinaso (punto 1)
- assicurarsi che non vi siano pieghe all'interno di ciascun lembo (punto 2)
- tenere il respiratore in una mano, con il lato aperto rivolto verso il viso. Afferrare con l'altra mano entrambi gli elastici. Posizionare il respiratore sotto il mento con lo stringinaso rivolto verso l'alto e tirare gli elastici sopra il capo (punto 3)
- Posizionare l'elastico superiore sulla sommità del capo e quello inferiore sotto le orecchie. Gli elastici non devono essere attorcigliati. Aggiustare i lembi superiore e inferiore fino ad ottenere una tenuta ottimale (punto 4).

a) Anelli alle orecchie - alcune mascherine hanno due anelli, uno su ogni lato. Prendi questo tipo di mascherina per gli anelli, mettine uno intorno a un orecchio e poi metti il secondo sull'altro orecchio.

b) Lacci o cinghie - alcune mascherine hanno dei pezzi di tessuto che vanno legati dietro la testa. Prendi la mascherina dai lacci presenti sulla parte superiore, portali dietro la testa e legali insieme con un fiocco.

c) Fasce elastiche - alcune mascherine hanno due fasce elastiche che vanno applicate intorno alla testa e alla nuca (invece che alle orecchie). Tieni la mascherina davanti al viso, tira la fascia superiore e mettila intorno alla parte superiore della testa. Tira poi la fascia inferiore sulla testa e sistemala alla base della nuca.

- Sistema la mascherina sul viso e sotto il mento. Una volta stabilizzata, sistemala per assicurarti che copra viso, bocca e anche che il bordo inferiore sia sotto il mento (punto 5)
- Effettuare la prova di tenuta coprendo il respiratore con entrambe le mani facendo attenzione a non modificarne la tenuta (punto 6)
- A fine utilizzo, rimuovi la mascherina toccando solamente i bordi, i lacci, gli anelli o le fasce evitando di toccare la parte anteriore della mascherina
- Butta la mascherina nella spazzatura senza mai riutilizzarla dopo averla tolta.

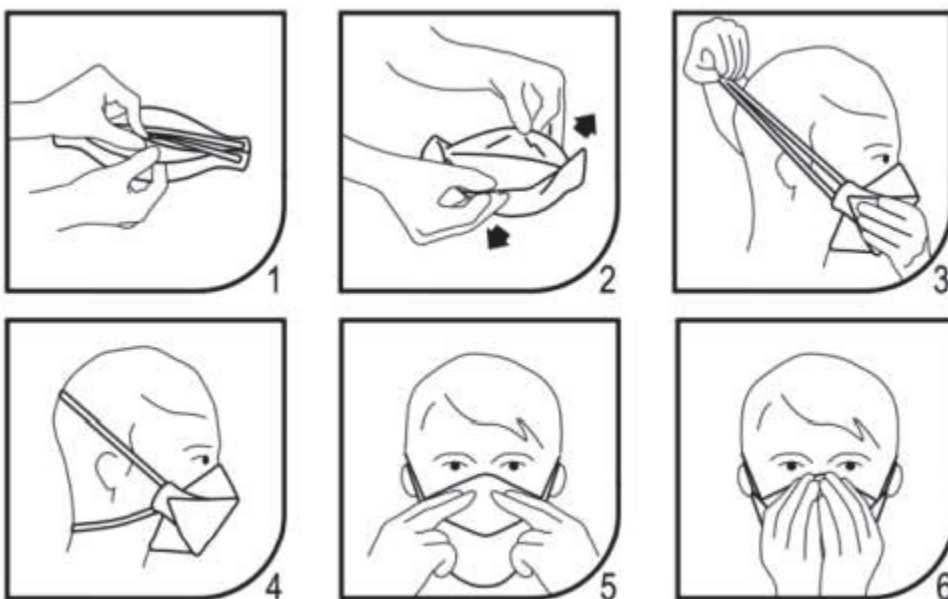

	<b>MODALITÀ OPERATIVE CANDIDATI</b>	ALL.- PIANO OPERATIVO REV. 00
		Pag. 1 di 2

I candidati devono osservare le seguenti prescrizioni:

1) presentarsi da soli e senza alcun tipo di bagaglio (salvo situazioni eccezionali, da documentare);

2) non presentarsi se affetti da uno o più dei seguenti sintomi:

- temperatura superiore a 37,5°C e brividi;
- tosse di recente comparsa;
- difficoltà respiratoria;
- perdita improvvisa dell'olfatto (anosmia) o diminuzione dell'olfatto (iposmia), perdita del gusto (ageusia) o alterazione del gusto (disgeusia);
- mal di gola.

3) non presentarsi presso la sede concorsuale se sottoposti alla misura della quarantena o dell'isolamento domiciliare fiduciario e/o del divieto di allontanamento dalla propria dimora/abitazione come misura di prevenzione della diffusione del contagio da COVID - 19;

dimora/abitazione come misura di prevenzione della diffusione del contagio da COVID - 19;

4) ai sensi dell'art.9 bis del Decreto Legge 22 aprile 2021, n.52, convertito con modificazioni dalla legge 17 giugno 2021, n.87, come integrato dall'art.3 comma 1 del decreto legge 23 luglio 2021 n.105, convertito con legge n. 126 del 16/09/2021, e come modificato da ultimo dall'art. 3, comma 1, lett. a), n. 2), D.L. 26 novembre 2021, n. 172 convertito in legge 21/01/2022, n. 3 , per l'accesso al concorso i candidati sono tenuti obbligatoriamente a presentare una delle certificazioni verdi COVID-19 di cui all'art.9 comma 1 lett. a) del D.L. n. 52/2021 attestante una delle condizioni di cui all'art.9 comma 2 del D.L. n. 52/2021, come di seguito riportate:

- a) avvenuta vaccinazione anti-SARS-CoV-2, al termine del ciclo vaccinale primario o a seguito della somministrazione della relativa dose di richiamo;
- b) avvenuta guarigione da COVID-19, con contestuale cessazione dell'isolamento prescritto in seguito ad infezione da SARS-CoV-2, disposta in ottemperanza ai criteri stabiliti con le circolari del Ministero della salute;
- c) effettuazione di test antigenico rapido o molecolare, quest'ultimo anche su campione salivare e nel rispetto dei criteri stabiliti con circolare del Ministero della salute, con esito negativo al virus SARS-CoV-2;
- c-bis) avvenuta guarigione da COVID-19 dopo la somministrazione della prima dose di vaccino o al termine del ciclo vaccinale primario o a seguito della somministrazione della relativa dose di richiamo.

Si precisa che, ai sensi dell'art. 9 comma 5 del D.L. n. 52/2021, la certificazione verde COVID-19 rilasciata sulla base della condizione prevista dal comma 2, lettera c), ha una validità di quarantotto ore dall'esecuzione del test antigenico rapido e di settantadue ore dall'esecuzione del test molecolare ed è prodotta, su richiesta dell'interessato, in formato cartaceo o digitale, dalle strutture sanitarie pubbliche, da

	<b>MODALITÀ OPERATIVE CANDIDATI</b>	ALL.- PIANO OPERATIVO REV. 00
		Pag. 2 di 2

quelle private autorizzate o accreditate e dalle farmacie che svolgono i test di cui al comma 1, lettere c) e d), ovvero dai medici di medicina generale o pediatri di libera scelta.

Per la validità della certificazione verde COVID-19, si rinvia comunque alle disposizioni vigenti alla data di espletamento della prova concorsuale, secondo quanto previsto dall'art. 9 del D.L. n. 52/2021, come modificato da ultimo dall'art.3 del D.L. 24/12/2021, n. 221 e dall'art. 3 del D.L. 26/11/2021, n.172 convertito in legge 21/01/2022, n. 3 e s.m. e i. e dalle circolari del Ministero della Salute.

5) presentare all'ingresso dell'Area concorsuale, al personale addetto all'organizzazione, apposita autodichiarazione, da prodursi ai sensi degli artt. 46 e 47 del DPR n. 445/2000 (All. 1), attestante il non trovarsi in una delle condizioni di cui ai punti 2 e 3 sopra indicati;

6) all'accesso all'area concorsuale riporre la mascherina che indossano in un apposito cestino destinato al corretto smaltimento ed indossare obbligatoriamente, per la sessione di concorso, dal momento dell'accesso sino all'uscita, un facciale filtrante del tipo FFP2 privo di valvola di espirazione, messo a disposizione dall'Amministrazione Regionale e consegnato dal personale addetto all'organizzazione. All'uscita dall'edificio/area concorsuale, i candidati ripongono il facciale filtrante del tipo FFP2, utilizzato durante la prova, in un apposito cestino destinato al corretto smaltimento.

Qualora una o più delle sopraindicate condizioni non dovesse essere soddisfatta, ovvero in caso di rifiuto a produrre l'autodichiarazione, sarà inibito l'ingresso del candidato nell'area concorsuale.

Non è in alcun modo consentito nell'area concorsuale l'utilizzo di mascherine chirurgiche, facciali filtranti e mascherine di comunità in possesso del candidato.

Il mancato rispetto delle regole sopra specificate comporta l'esclusione del candidato dalla partecipazione alla procedura concorsuale.

Qualora un candidato, al momento dell'ingresso nell'area concorsuale presenti, alla misurazione, una temperatura superiore ai 37,5°C o altra sintomatologia riconducibile al Covid-19 non potrà accedere alla sala concorso e sarà invitato a ritornare al proprio domicilio, previa compilazione di apposito verbale garantendo comunque la tutela della riservatezza dei dati personali.

I candidati che accederanno all'area concorsuale dovranno utilizzare il dispenser lavamani igienizzante reso disponibile all'ingresso della sede e immettersi in file ordinate nel percorso previsto osservando la distanza minima di 2,25 metri tra persona e persona, da rispettare per raggiungere l'area di transito e l'aula concorsuale.

L'elenco dei candidati suddivisi per data e orario di riferimento verrà pubblicato sulla pagina web del sito istituzionale della Regione Puglia, nella sezione appositamente dedicata alla procedura concorsuale.

È vietato accedere all'area concorsuale in orari diversi da quelli indicati per la prova da espletare.

Durante lo svolgimento delle prove, è vietato il consumo di alimenti ad eccezione delle bevande, di cui i candidati potranno munirsi preventivamente.

I candidati dovranno recarsi all'uscita in tempi distanziati tra loro, al fine di evitare gli assembramenti ed al termine di ciascuna prova, dovranno allontanarsi rapidamente dall'area concorsuale.