



R E G I O N E P U G L I A

Deliberazione della Giunta Regionale

N. 324 del 25/03/2025 del Registro delle Deliberazioni

Codice CIFRA: DEM/DEL/2025/00035

OGGETTO: APPROVAZIONE DELLE MODIFICHE AL QUADRO DI ASSETTO DEI TRATTURI, AI SENSI DELL'ART. 7 BIS DELLA L.R. N. 4/2013, RELATIVE AD ALCUNI TRONCHI ARMENTIZI RICADENTI NEI COMUNI DI CARAPELLE, CERIGNOLA ED ORTA NOVA E NEL COMUNE DI SAN GIOVANNI ROTONDO.

L'anno 2025 addì 25 del mese di Marzo, si è tenuta la Giunta Regionale, previo regolare invito nelle persone dei Signori:

Sono presenti:		Nessuno assente.
Presidente	Michele Emiliano	
V.Presidente	Raffaele Piemontese	
Assessore	Fabiano Amati	
Assessore	Debora Ciliento	
Assessore	Alessandro Delli Noci	
Assessore	Sebastiano G. Leo	
Assessore	Gianfranco Lopane	
Assessore	Viviana Matrangola	
Assessore	Donato Pentassuglia	
Assessore	Giovanni F. Stea	
Assessore	Serena Triggiani	

Assiste alla seduta: il Segretario Generale Dott. Nicola Paladino

LA GIUNTA REGIONALE

VISTI:

- gli artt. 4, 5 e 6 della L.R. 4 febbraio 1997, n. 7;
- la Deliberazione della Giunta Regionale n. 3261 del 28 luglio 1998;
- gli artt. 4 e 16 del D.lgs. n. 165 del 30.03.2001 e ss.mm.ii.;
- gli artt. 43 e 44 dello Statuto della Regione Puglia;
- il Decreto del Presidente della Giunta regionale 22 gennaio 2021, n. 22 e ss.mm.ii., recante l'Atto di Alta Organizzazione M.A.I.A. 2.0;
- il Regolamento interno di questa Giunta.

VISTO il documento istruttorio prodotto dalla Sezione Demanio e Patrimonio, concernente l'argomento in oggetto e la conseguente proposta del Presidente della Giunta Regionale, dott. Michele Emiliano.

PRESO ATTO:

- a) delle sottoscrizioni dei responsabili della struttura amministrativa competente, ai fini dell'attestazione della regolarità amministrativa dell'attività istruttoria e della proposta, ai sensi dell'art. 6, co. 8 delle Linee guida sul Sistema dei controlli interni nella Regione Puglia, adottate con D.G.R. 23 luglio 2019, n. 1374;
- b) della dichiarazione del Direttore di Dipartimento, in merito a eventuali osservazioni sulla proposta di deliberazione, ai sensi degli artt. 18 e 20 del Decreto del Presidente della Giunta regionale 22 gennaio 2021, n. 22 e ss.mm.ii..

Con voto favorevole espresso all'unanimità dei presenti e per le motivazioni contenute nel documento istruttorio che è parte integrante e sostanziale della presente deliberazione

DELIBERA

1. di approvare, ai sensi dell'art. 7 bis della L.R. n. 4/2013, le rettifiche e modificazioni degli elaborati e della base dati del Quadro di Assetto dei Tratturi così come sintetizzate e rappresentate nella documentazione, allegata al presente provvedimento quale parte integrante e sostanziale, di seguito indicata:
 - ✓ Allegato A "Relazione sintetica"
 - ✓ Allegato B "Tav. 00 - Inquadramento generale"
 - ✓ Allegato C "Tav. 01 - Comune di Carapelle"
 - ✓ Allegato D "Tav. 02 - Comune di Orta Nova (nord)"
 - ✓ Allegato E "Tav. 03 - Comune di Orta Nova (centro)"
 - ✓ Allegato F "Tav. 04 - Comune di Orta Nova (sud)"
 - ✓ Allegato G "Tav. 05 - Comune di Cerignola, Tratturo Foggia – Ofanto (nord)"
 - ✓ Allegato H "Tav. 06 - Comune di Cerignola, Tratturo Foggia – Ofanto (centro urbano)"
 - ✓ Allegato I "Tav. 07 - Comune di Cerignola, Tratturo Foggia – Ofanto (sud)"
 - ✓ Allegato L "Tav. 08 - Comune di Cerignola, Tratturo Orta – Tressanti, Tratturo Salpitello di Tonti – Trinitapoli"
 - ✓ Allegato M "Tav. 09 - Comune di Cerignola, Variante puntuale Tratturo Foggia –

Zapponeta”

- ✓ Allegato N “Comune di San Giovanni Rotondo, Regio Braccio Lenzalonga n.13”;
2. di pubblicare il presente provvedimento in forma integrale sul Bollettino ufficiale della Regione Puglia (BURP);
 3. di dare atto che la presente modifica del Quadro di Assetto dei Tratturi acquisisce efficacia dal giorno successivo a quello della pubblicazione sul BURP;
 4. di notificare il presente provvedimento, a cura della Sezione Demanio e Patrimonio, agli uffici periferici competenti del Ministero della Cultura, alla Sezione Tutela e Valorizzazione del Paesaggio, alla Provincia di Foggia ed ai Comuni interessati;
 5. di demandare alla Sezione Demanio e Patrimonio assieme al Servizio Amministrazione Beni del Demanio Armentizio i seguenti adempimenti per l'esatta esecuzione del provvedimento: aggiornare, entro sessanta giorni, la documentazione relativa al QAT presente sulla pagina del sito www.sit.puglia.it dedicata al Quadro di Assetto dei Tratturi al seguente link: http://www.sit.puglia.it/portal/portale_pianificazione_regionale/assetto_tratturi, recependo le modifiche approvate col presente Atto anche negli elaborati vettoriali in formato shapefile - WGS/84 33N, inclusivi dei dati omogeneizzati relativi ai Piani Comunali dei Tratturi fatti propri dal QAT; dare evidenza di tale variazione sul sito web istituzionale della Regione Puglia; e trasmettere alla Sezione Tutela e Valorizzazione del Paesaggio la documentazione necessaria ai fini dell'aggiornamento del PPTR in attuazione del comma 4 dell'art. 7 della L.R. n. 4/2013;
 6. di dare atto che il presente provvedimento è soggetto a pubblicazione ai sensi dell'art. 23 del decreto legislativo 14 marzo 2013, n. 33 e che l'obbligo di cui al successivo art. 39, derubricato “*Trasparenza dell'attività di pianificazione e governo del territorio*”, è assolto con l'aggiornamento del sito www.sit.puglia.it.

Il Segretario Generale della Giunta	Il Presidente della Giunta
--------------------------------------------	-----------------------------------

DOCUMENTO ISTRUTTORIO

Oggetto: APPROVAZIONE DELLE MODIFICHE AL QUADRO DI ASSETTO DEI TRATTURI, AI SENSI DELL'ART. 7 BIS DELLA L.R. N. 4/2013, RELATIVE AD ALCUNI TROCHI ARMENTIZI RICADENTI NEI COMUNI DI CARAPELLE, CERIGNOLA ED ORTA NOVA E NEL COMUNE DI SAN GIOVANNI ROTONDO

La L.R. n. 4/2013, Testo Unico delle disposizioni in materia di demanio armentizio, ha codificato un complesso processo di pianificazione della rete tratturale, articolato in tre fasi, ciascuna sostanziata da uno specifico elaborato: il "Quadro di Assetto" (QAT), che classifica le aree tratturali secondo le tre destinazioni d'uso individuate dalla legge; il "Documento Regionale di Valorizzazione" (DRV), che fissa le regole entro cui devono essere predisposti, quali atti di "dettaglio" del processo di pianificazione, i "Documenti Locali di Valorizzazione" (DLV) di competenza comunale.

Il Quadro di Assetto, in particolare, si configura quale strumento generale di pianificazione della rete tratturale attraverso cui, previa ricognizione ed accertamento delle consistenze patrimoniali, si provvede all'intera configurazione funzionale della stessa, in relazione alle diverse destinazioni d'uso indicate dalla precitata normativa all'art. 6, comma 1, ovvero dei tratturi che conservano l'originaria consistenza o che possono essere alla stessa recuperati, da conservare e valorizzare per il loro attuale interesse storico, archeologico e turistico - ricreativo (*lett. a*); delle aree tratturali idonee a soddisfare esigenze di carattere pubblico (*lett. b*); delle aree tratturali che hanno subito permanenti alterazioni, anche di natura edilizia (*lett. c*).

La Giunta regionale con Deliberazione n. 819 del 2 maggio 2019, pubblicata sul Bollettino Ufficiale della Regione Puglia n. 57 del 28 maggio 2019, ha approvato definitivamente il Quadro di Assetto dei Tratturi ed ha, tra l'altro, incaricato la Sezione Demanio e Patrimonio *"di mettere in atto iniziative per promuovere sul territorio la conoscenza del Quadro di Assetto dei Tratturi e proseguire il processo di valorizzazione della rete tratturale ..."*.

Inoltre, nell'ottica di una sensibile semplificazione e riduzione della tempistica procedurale, con la L.R. n. 52/2019, art. 48, comma 1, lett c), è stata novellata la L.R. n. 4/2013 introducendo l'art. 7 bis, che rimodula il procedimento di variante del Quadro di Assetto dei Tratturi, prevedendo che:

"La Regione, anche su richiesta del Comune interessato, convoca apposita conferenza di servizi, ai sensi dell'articolo 14 e seguenti della legge 7 agosto 1990, n. 241 e s.m.i, nell'ambito della quale sono acquisiti i pareri degli Enti coinvolti, delle competenti Soprintendenze, ovvero i pareri previsti dal Piano paesaggistico regionale.

Le determinazioni della Regione, per il tramite del servizio competente in materia, sono vincolanti.

Il parere della Soprintendenza è da ritenersi vincolante solo nel caso di riclassificazione delle aree tratturali da sub a) a sub b) o sub c) del comma 1 dell'art.6 del presente testo di legge.

La Giunta regionale approva la modifica del Quadro di assetto che acquista efficacia dal giorno successivo a quello della sua pubblicazione sul BURP".

A seguito della ricognizione effettuata dal Servizio Amministrazione Beni del Demanio Armentizio, incardinato nella Sezione Demanio e Patrimonio, si è palesata la necessità di operare alcune correzioni, modifiche e specificazioni sul QAT per rendere la classificazione di talune particelle conforme ai criteri indicati nell'art. 6 della L.R. n. 4/2013; tali rettifiche

interessano i comuni di Carapelle, Orta Nova e Cerignola con riferimento ai tronchi tratturali di seguito specificati:

in territorio di Carapelle

- Tratturo Regio n. 14 Foggia-Ofanto;
- Tratturello Regio n. 17 Orta-Tressanti;
- Tratturello Regio n. 39 Carapelle-Stornarella;

in territorio di Orta Nova

- Tratturo Regio n. 14 Foggia-Ofanto;
- Tratturello Regio n. 17 Orta-Tressanti;
- Tratturello Regio n. 37 Foggia-Ordona Lavello;
- Tratturello Regio n. 39 Carapelle-Stornarella;
- Tratturello Regio n. 40 Salpitello di Tonti-Trinitapoli;
- Tratturello Regio n. 51 Cerignola-Ponte di Bovino;
- Tratturello Regio n. 52 Martellito-Ferrante;
- Tratturello Regio n. 88 La Ficora;

in territorio di Cerignola

- Tratturo Regio n. 14 Foggia-Ofanto;
- Tratturello Regio n. 17 Orta-Tressanti;
- Tratturello Regio n. 40 Salpitello di Tonti-Trinitapoli;
- Tratturello Regio n. 42 Foggia-Zapponeta (variante puntuale sul fg. 2, p.lle 218 e 290).

Pertanto, seguendo la procedura per la modifica del QAT prevista dall'art. 7bis della stessa L.R. n. 4/2013, è stata indetta (nota della Sezione Demanio e Patrimonio prot. AOO_108 n. 8872 del 19/07/2023) una Conferenza di Servizi decisoria in forma semplificata e in modalità asincrona, ai sensi dell'art. 14bis della legge 241/90 e ss.mm.ii., al fine di acquisire *“i pareri degli Enti coinvolti, delle competenti Soprintendenze, ovvero i pareri previsti dal Piano paesaggistico regionale”*, fissando al 17 ottobre 2023 la data entro la quale far pervenire i relativi contributi.

Poiché entro il termine fissato è giunto il solo parere della Soprintendenza Archeologia, Belle Arti e Paesaggio per le Province di Barletta, Andria, Trani e Foggia, al fine di favorire una maggior condivisione da parte degli Enti coinvolti, si sono tenute quattro sedute della Conferenza in modalità sincrona, ai sensi dell'art. 14ter della sopracitata L. n. 241/90 e ss.mm.ii., svoltesi come accuratamente descritto nei corrispondenti verbali del 24/10/2023, 30/01/2024, 19/02/2024 e 18/03/2024.

Durante la CdS sono state analizzate in dettaglio le variazioni proposte dall'ufficio regionale competente e per talune situazioni specifiche riguardanti le aree tratturali evidenziate dalle Amministrazioni locali, anche al fine di chiarire altri casi simili, sono stati riepilogati durante l'incontro conclusivo i seguenti criteri condivisi da tutti gli Enti partecipanti: *“per i tratturi ricadenti in classe A [a seguito dell'analisi quantitativa e qualitativa (ndr)] nel QAT [approvato con DGR 819/2019 (ndr)], se in ambito extra urbano le particelle sono state invece classificate sub c) da un PCT legittimamente approvato e fatto proprio dal QAT, con l'accordo dell'Ente locale queste sono riconducibili sub a) se trattasi di aree agricole o superfici utili ad interventi di valorizzazione. Restano sub c) le aree compromesse da un punto di vista edilizio ed urbanistico e quelle già utilizzate in maniera funzionale alle attività imprenditoriali consolidate. Va comunque garantita la continuità del tratturo prevedendo*

delle fasce sub b) utilizzabili per percorsi di mobilità lenta, anche in sede promiscua su strade secondarie se non vi sono altre possibilità”.

Inoltre, si è ritenuto indispensabile operare delle verifiche sullo stato di fatto e di diritto di alcune aree, in particolare in agro del comune di Orta Nova, che hanno richiesto ulteriori tempi per il necessario approfondimento istruttorio, finalizzate a definire una classificazione condivisa delle aree oggetto della proposta di variante del QAT.

Ad esito della Conferenza di Servizi, con Atto n. 466 del 18/09/2024 della Dirigente della Sezione Demanio e Patrimonio, pubblicato nella sezione Trasparenza del sito web della Regione completo del parere pervenuto e dei verbali delle sedute, è stata adottata la DETERMINAZIONE DI CONCLUSIONE POSITIVA della stessa Conferenza, ai sensi dell’art.14-quater della legge n. 241/1990, che sostituisce ad ogni effetto tutti gli atti di assenso, comunque denominati, di competenza delle amministrazioni interessate.

Con la stessa A.D. n. 466/2024, inoltre, è stato disposto che il competente Servizio Amministrazione Beni del Demanio Armentizio, sulla base delle determinazioni prese e condivise in sede di Conferenza di Servizi, debba provvedere all’aggiornamento del Quadro di Assetto dei Tratturi, da approvare con successiva deliberazione di Giunta regionale.

Poiché durante il predetto iter procedurale è stata promossa dal comune di San Giovanni Rotondo una nuova modifica al Quadro di assetto, sollecitata con nota Prot_Par 0037363 del 30/10/2024, acquisita al protocollo regionale con n. 535130 del 30/10/2024, ad oggetto *“Richiesta Conferenza di Servizi ai sensi dell’art 7 bis della L.R. 4/2013, per rettifica errore materiale e non sostanziale del Piano Comunale dei Tratturi. Sollecito”*, al fine di non moltiplicare le procedure, si è ritenuto opportuno unificare nel presente atto le proposte di approvazione delle varianti al QAT.

Nello specifico, il Piano Comunale dei Tratturi di San Giovanni Rotondo è stato approvato con Deliberazione di Consiglio comunale n. 62 del 6/09/2010 e, su segnalazione della stessa Regione Puglia - Ufficio Parco dei Tratturi, il Comune ha verificato che per mero errore materiale alcune particelle poste nella parte terminale del Braccio n. 13 *“Lenzalunga”*, censite catastalmente al foglio 113 e riconducibili alla particella 24 attualmente soppressa, non erano state riportate nel PCT approvato e acquisito dal QAT.

L’Ente locale, dunque, si è adoperato per la sua rettifica ed ha chiesto alla Regione, ai sensi dell’art. 7bis della L.R. n.4/2013, la convocazione della Conferenza di servizi per la modifica nel QAT, che comporta l’inclusione della suddetta ex particella n. 24 del Foglio 113 appartenente al Braccio n. 13 *“Lenzalunga”* con classificazione sub lettera c), ai sensi dell’art. 6, comma 1, della L.R. 4/2013.

Con nota della Sezione Demanio e Patrimonio, protocollo n. 560877/2024 del 14/11/2024, è stata, pertanto, indetta la Conferenza di servizi decisoria, ai sensi dell'articolo 14, comma 2, della legge n. 241/1990 e ss.mm.ii., secondo quanto previsto dall’art. 7bis, comma 2, della L.R. n. 4/2013, procedendo direttamente in forma simultanea e in modalità sincrona, ai sensi dell’art. 14ter della sopracitata L. n. 241/1990.

Il giorno 20 novembre 2024 si è svolta, quindi, la seduta della CdS, i cui passaggi sono riportati nel Verbale protocollato con n. 586631 del 27/11/2024, ad esito della quale l’assemblea, fatta salva la verifica della esatta classificazione, ai sensi dell’art. 6, comma 1, della L.R. n. 4/2013, delle particelle adiacenti a quelle oggetto della proposta di modifica del QAT, ha concordato *“di inserire l’area individuata dalla ex particella 24 nella perimetrazione del Braccio Lenzalunga e di classificarla in continuità con le zone adiacenti”*.

In maniera simile al primo procedimento, la dirigente pro tempore della Sezione Demanio

e Patrimonio con Atto n. 609 del 2/12/2024 ha adottato la Determinazione di conclusione positiva della Conferenza di Servizi decisoria, ed ha disposto, tra l'altro, che la Sezione Demanio e Patrimonio ed il competente Servizio Amministrazione Beni del Demanio Armentizio aggiornino la documentazione del Quadro di Assetto dei Tratturi, ed in particolare la base dati, pubblicata sul portale regionale *sit.puglia.it*, a seguito delle determinazioni prese e condivise in sede di Conferenza di servizi e in coerenza con quanto disposto dall'art. 6 della L.R. n. 4/2013.

Gli uffici preposti, pertanto, sulla base delle rispettive competenze, acquisiti gli esiti delle Conferenze di servizi ed i risultati delle verifiche effettuate, hanno proceduto alla revisione della documentazione del QAT, sintetizzando le modifiche da apportare nei seguenti allegati al presente Atto:

per il procedimento concluso con AD n. 466 del 18/09/2024:

- Allegato A "Relazione sintetica"
- Allegato B "Tav. 00 - Inquadramento generale"
- Allegato C "Tav. 01 - Comune di Carapelle"
- Allegato D "Tav. 02 - Comune di Orta Nova (nord)"
- Allegato E "Tav. 03 - Comune di Orta Nova (centro)"
- Allegato F "Tav. 04 - Comune di Orta Nova (sud)"
- Allegato G "Tav. 05 - Comune di Cerignola, Tratturo Foggia – Ofanto (nord)"
- Allegato H "Tav. 06 - Comune di Cerignola, Tratturo Foggia – Ofanto (centro urbano)"
- Allegato I "Tav. 07 - Comune di Cerignola, Tratturo Foggia – Ofanto (sud)"
- Allegato L "Tav. 08 - Comune di Cerignola, Tratturo Orta – Tressanti, Tratturo Salpitello di Tonti – Trinitapoli"
- Allegato M "Tav. 09 - Comune di Cerignola, Variante puntuale Tratturo Foggia – Zapponeta";

e per il procedimento concluso con AD n. 609 del 2/12/2024:

- Allegato N "Comune di San Giovanni Rotondo, Regio Braccio Lenzalonga n.13".

Inoltre, al fine di rendere di più immediata consultazione i dati relativi ai tracciati e alle classificazioni dell'intero QAT, approvato con DGR n. 819/2019 e comprensivo delle attuali modifiche, il Servizio Amministrazione Beni del Demanio Armentizio ha operato la vettorializzazione, omogeneizzazione e mosaicatura degli elaborati cartografici già pubblicati sulla pagina del sito del SIT regionale dedicata al Quadro di Assetto dei Tratturi al seguente link: http://www.sit.puglia.it/portal/portale_pianificazione_regionale/assetto_tratturi.

Infine, poiché l'art. 7 della L.R. n. 4/2023 al comma 4 dispone che "Il Quadro di assetto con le sue varianti e rettifiche aggiorna le ricognizioni del Piano paesaggistico", si rende anche necessario dare comunicazione di quanto previsto alla competente Sezione Tutela e Valorizzazione del Paesaggio.

VISTI:

- la D.G.R. 15 settembre 2021, n. 1466 recante l'approvazione della Strategia regionale per la parità di genere, denominata "Agenda di Genere";
- la D.G.R. 26 settembre 2024, n. 1295 recante "Valutazione di Impatto di Genere (VIG). Approvazione indirizzi metodologico-operativi e avvio fase strutturale";
- la L.R. 5 febbraio 2013, n. 4.

Si ritiene che, alla luce delle risultanze istruttorie, sia necessario provvedere all'approvazione della modifica del Quadro di Assetto dei Tratturi come previsto all'art. 7bis, co 5, della L.R. n.4/2013.

GARANZIE DI RISERVATEZZA

La pubblicazione sul BURP, nonché la pubblicazione all'Albo o sul sito istituzionale, salve le garanzie previste dalla legge 241/1990 in tema di accesso ai documenti amministrativi, avviene nel rispetto della tutela della riservatezza dei cittadini secondo quanto disposto dal Regolamento UE n. 2016/679 in materia di protezione dei dati personali, nonché dal D.lgs. 196/2003 ss.mm.ii., ed ai sensi del vigente Regolamento regionale 5/2006 per il trattamento dei dati sensibili e giudiziari, in quanto applicabile. Ai fini della pubblicità legale, il presente provvedimento è stato redatto in modo da evitare la diffusione di dati personali identificativi non necessari ovvero il riferimento alle particolari categorie di dati previste dagli articoli 9 e 10 del succitato Regolamento UE".

COPERTURA FINANZIARIA AI SENSI DEL D.LGS. 118/2011 E SS.MM.II.

La presente deliberazione non comporta implicazioni, dirette e/o indirette, di natura economico-finanziaria e/o patrimoniale e dalla stessa non deriva alcun onere a carico del bilancio regionale.

Tutto ciò premesso, al fine di approvare la modifica del Quadro di Assetto dei Tratturi nei termini sopra riportati, ai sensi dell'art. 4, comma 4, lett. D) della L. R. n. 7/1997 e dell'art. 7 bis, comma 5, della L.R. n. 4/2013, si propone alla Giunta regionale:

1. di approvare, ai sensi dell'art. 7 bis della L.R. n. 4/2013, le rettifiche e modificazioni degli elaborati e della base dati del Quadro di Assetto dei Tratturi così come sintetizzate e rappresentate nella documentazione, allegata al presente provvedimento quale parte integrante e sostanziale, di seguito indicata:
 - ✓ Allegato A "Relazione sintetica"
 - ✓ Allegato B "Tav. 00 - Inquadramento generale"
 - ✓ Allegato C "Tav. 01 - Comune di Carapelle"
 - ✓ Allegato D "Tav. 02 - Comune di Orta Nova (nord)"
 - ✓ Allegato E "Tav. 03 - Comune di Orta Nova (centro)"
 - ✓ Allegato F "Tav. 04 - Comune di Orta Nova (sud)"
 - ✓ Allegato G "Tav. 05 - Comune di Cerignola, Tratturo Foggia – Ofanto (nord)"
 - ✓ Allegato H "Tav. 06 - Comune di Cerignola, Tratturo Foggia – Ofanto (centro urbano)"
 - ✓ Allegato I "Tav. 07 - Comune di Cerignola, Tratturo Foggia – Ofanto (sud)"
 - ✓ Allegato L "Tav. 08 - Comune di Cerignola, Tratturo Orta – Tressanti, Tratturo Salpitello di Tonti – Trinitapoli"
 - ✓ Allegato M "Tav. 09 - Comune di Cerignola, Variante puntuale Tratturo Foggia – Zapponeta"
 - ✓ Allegato N "Comune di San Giovanni Rotondo, Regio Braccio Lenzalonga n.13";
2. di pubblicare il presente provvedimento in forma integrale sul Bollettino ufficiale della

Regione Puglia (BURP);

3. di dare atto che la presente modifica del Quadro di Assetto dei Tratturi acquisisce efficacia dal giorno successivo a quello della pubblicazione sul BURP;
4. di notificare il presente provvedimento, a cura della Sezione Demanio e Patrimonio, agli uffici periferici competenti del Ministero della Cultura, alla Sezione Tutela e Valorizzazione del Paesaggio, alla Provincia di Foggia ed ai Comuni interessati;
5. di demandare alla Sezione Demanio e Patrimonio assieme al Servizio Amministrazione Beni del Demanio Armentizio i seguenti adempimenti per l'esatta esecuzione del provvedimento: aggiornare, entro sessanta giorni, la documentazione relativa al QAT presente sulla pagina del sito www.sit.puglia.it dedicata al Quadro di Assetto dei Tratturi al seguente link: http://www.sit.puglia.it/portal/portale_pianificazione_regionale/assetto_tratturi, recependo le modifiche approvate col presente Atto anche negli elaborati vettoriali in formato shapefile - WGS/84 33N, inclusivi dei dati omogeneizzati relativi ai Piani Comunali dei Tratturi fatti propri dal QAT; dare evidenza di tale variazione sul sito web istituzionale della Regione Puglia; e trasmettere alla Sezione Tutela e Valorizzazione del Paesaggio la documentazione necessaria ai fini dell'aggiornamento del PPTR in attuazione del comma 4 dell'art. 7 della L.R. n. 4/2013;
6. di dare atto che il presente provvedimento è soggetto a pubblicazione ai sensi dell'art.23 del decreto legislativo 14 marzo 2013, n. 33 e che l'obbligo di cui al successivo art. 39, derubricato *"Trasparenza dell'attività di pianificazione e governo del territorio"*, è assolto con l'aggiornamento del sito www.sit.puglia.it.

I sottoscritti attestano la regolarità amministrativa dell'attività istruttoria e della proposta, ai sensi dell'art. 6, co. 3, lett. da a) ad e) delle Linee guida sul "Sistema dei controlli interni nella Regione Puglia", adottate con D.G.R. 23 luglio 2019, n. 1374.

LA RESPONSABILE E.Q. "Programmazione e gestione interventi di valorizzazione del demanio e del patrimonio regionale":

(ing. Maria Antonia SOMMA)



Maria Antonia Somma
11.03.2025 15:45:10
GMT+01:00

IL DIRIGENTE del Servizio Amministrazione Beni del Demanio Armentizio, ONC e Riforma Fondiaria:

(dott. Francesco CAPURSO)



Francesco Capurso
11.03.2025
16:26:15
GMT+01:00

LA DIRIGENTE della Sezione Demanio e Patrimonio:

(avv. Costanza MOREO)



COSTANZA
MOREO
14.03.2025
12:05:19
GMT+01:00

Il Direttore ai sensi degli artt. 18 e 20 del Decreto del Presidente della Giunta regionale 22 gennaio 2021, n. 22 e ss.mm.ii., NON RAVVISA osservazioni alla presente proposta di DGR.

IL DIRETTORE del Dipartimento Bilancio, Affari Generali ed Infrastrutture:

(dott. Angelosante ALBANESE)



Angelosante
Albanese

Il Presidente della Giunta Regionale, dott. Michele EMILIANO, ai sensi del vigente Regolamento della Giunta regionale,

propone



Michele Emiliano
17.03.2025
10:42:22
GMT+02:00

alla Giunta regionale l'adozione del presente atto.



QUADRO DI ASSETTO DEI TRATTURI L.R. 4/2013
PROPOSTA DI VARIANTE QAT
RELAZIONE SINTETICA

Finalità della variante

La presente variante al QAT risponde alle seguenti finalità/necessità:

- correggere alcune classificazioni, ai sensi dell'art. 6, comma 1, della L.R. 4/2013, di aree in C non congruenti con i criteri-guida del QAT, che prevedeva la classificazione in A delle aree agricole demaniali non trasformate o compromesse;
- procedere ad una verifica su scala catastale della classificazione in area urbana a Cerignola, eletta dal DRV quale caso esemplare della valorizzazione in ambito urbano che rappresenti esperienza pilota per la classificazione in area urbana in tutti quei comuni non dotati di Piano Comunale dei Tratturi (PCT) previgente;
- rettificare, per il Trattarello n. 42 Foggia-Zapponeta, un errore materiale riguardante la classificazione in A di un'area agricola in territorio di Cerignola risultata già edificata alla data del 1983, anno di entrata in vigore del Decreto ministeriale che ha sottoposto a vincolo le aree tratturali pugliesi di consistenza demaniale non compromesse.

Ambito territoriale

L'ambito territoriale interessato è quello dei comuni di Carapelle e Orta Nova, con riferimento ai tronchi tratturali di seguito specificati:

in territorio di Carapelle

- Tratturo Regio n. 14 Foggia-Ofanto;
- Trattarello Regio n. 17 Orta-Tressanti;
- Trattarello Regio n. 39 Carapelle-Stornarella;

in territorio di Orta Nova

- Tratturo Regio n. 14 Foggia-Ofanto;
- Trattarello Regio n. 17 Orta-Tressanti;
- Trattarello Regio n. 37 Foggia-Ordona Lavello;
- Trattarello Regio n. 39 Carapelle-Stornarella;
- Trattarello Regio n. 40 Salpitello di Tonti-Trinitapoli;

COSTANZA
MOREO
17.03.2025
12:16:21
GMT+01:00





- Tratturello Regio n. 51 Cerignola-Ponte di Bovino;
- Tratturello Regio n. 52 Martellito-Ferrante;
- Tratturello Regio n. 88 La Ficora;

e del Comune di Cerignola, con riferimento alle seguenti aree tratturali:

- Tratturo Regio n. 14 Foggia-Ofanto;
- Tratturello Regio n. 17 Orta-Tressanti;
- Tratturello Regio n. 40 Salpitello di Tonti-Trinitapoli;
- Tratturello Regio n. 42 Foggia-Zapponeta (variante puntuale al fg 2, p.lle 218 e 290).

Criteri

Il procedimento seguito è stato quello della verifica della consistenza demaniale a scala catastale.

Oltre all'intestazione attuale al demanio regionale, ramo tratturi, a livello probatorio si è tenuto conto sia delle reintegre condotte dal Commissariato della Reintegra Tratturi negli anni Trenta e Quaranta, che delle ricognizioni effettuate dalla Regione negli anni Ottanta sull'effettiva attuazione dei piani alienativi, disposti a seguito delle menzionate reintegre.

Per le aree appartenenti a tratturi non reintegrati, la verifica è stata condotta a partire dall'esame della consistenza sulla cartografia del catasto d'impianto: laddove né il tratturo, né la traccia stradale erano rappresentati sul catasto d'impianto, si è proceduto alla perimetrazione delle aree demaniali qualificate come strade dal catasto attuale.

Il confronto con le planimetrie allegate ai piani alienativi e alle ricognizioni degli anni Ottanta ha consentito di verificare, in alcuni casi, l'erronea attribuzione al demanio regionale di aree vendute (attualmente ancora censite nel catalogo del patrimonio regionale), che, pertanto, sono state oggetto di una specifica individuazione.

Elenco tavole

Inquadramento generale (1:25.000);

Tav. 1 "Comune di Carapelle" (1:10.000);

Tav. 2 "Orta Nova nord" (1:10.000);

Tav. 3 "Orta Nova centro" (1:10.000);

Tav. 4 "Orta Nova sud" (1:10.000);

Tav. 5 "Comune di Cerignola, Tratturo n. 14 Foggia-Ofanto nord" (1:10.000);

Tav. 6 "Comune di Cerignola, Tratturo n. 14 Foggia-Ofanto centro urbano" (1:10.000);

Tav. 7 “Comune di Cerignola, Tratturo n. 14 Foggia-Ofanto sud” (1:10.000);

Tav. 8 “Comune di Cerignola, Tratturo n. 17 Orta-Tressanti e Tratturello n. 40 “Salpitello di Tonti-Trinitapoli” (1:25.000);

Tav. 9 “Comune di Cerignola – Variante puntuale sul Tratturello n. 42 Foggia-Zapponeta” (1:2000).

Classificazione del Tratturo Regio n. 14 Foggia-Ofanto (approfondimento in territorio di Cerignola)

Tavv. 1, 2, 3, 5, 6, 7

Per Cerignola, in assenza del previgente Piano comunale dei tratturi, il QAT assumeva genericamente la classificazione in area C delle aree urbane, recependo, tra l'altro, l'osservazione n.12a al QAT presentata dal Comune stesso, ma senza procedere ad una puntuale perimetrazione cartografica delle stesse.

In considerazione del fatto che il Documento Regionale di Valorizzazione dei tratturi ha eletto il tronco del Tratturo n. 14 in Cerignola quale caso esemplare della valorizzazione in ambito urbano, si è proceduto ad una puntuale ricognizione del tratturo su base catastale, al fine di determinare la reale consistenza demaniale e classificare di conseguenza le aree. Strumento fondamentale per la ricognizione sono stati i piani alienativi degli anni Trenta predisposti dal Commissariato per la Reintegra dei tratturi (suddivisi in due tronchi rurali e un tronco urbano), piani che sono stati ulteriormente verificati alla luce delle ricognizioni condotte negli anni Ottanta dagli uffici regionali. Inoltre, mediante l'ortofoto del 2019, è stata effettuata la perimetrazione, su base catastale, delle aree irrimediabilmente compromesse dalla presenza di eventuali occupazioni/trasformazioni e delle aree libere, candidabili ad azioni di riqualificazione funzionale alla fruizione turistico-culturale e al progetto di valorizzazione del DRV. In ultimo, la ricognizione ha classificato in lettera A le zone attualmente vincolate ai sensi del D. Lgs. 42/2004 come aree archeologiche o di interesse storico culturale, quali, ad esempio, l'area del Piano delle Fosse e del Parco della Rimembranza. In tal modo, viene sancita l'appartenenza di tali significative aree al Parco dei Tratturi di Puglia ed applicata la disciplina riveniente dal DRV.

Per le aree del Parco dei Tratturi di Puglia ricadenti in ambito urbano, destinate tuttavia a pubblica viabilità, sarà necessario concordare con la Soprintendenza SABAP di Foggia e BAT, specifica disciplina d'uso e di intervento, compatibile con le funzioni assegnate dagli strumenti urbanistici vigenti.

Classificazione del Tratturello Regio n. 17 Orta-Tressanti in territorio di Carapelle, Orta Nova e Cerignola

Tavv. 1, 2, 3, 8

Il Tratturello risulta reintegrato negli anni '30 in agro di Ortanova fino all'incrocio con il tratturello Foggia-Tressanti-Barletta. Fu oggetto di vendite, secondo i piani alienativi elaborati, ad eccezione del viale armentizio, conservato integro, che il PCT di Orta Nova e Carapelle qualificavano in lettera C.

Con la presente variante, viene riclassificato in gran parte in lettera A poiché, dall'interpretazione dell'ortofoto, risulta area agricola *non compromessa*. Lo stesso Tratturello, in agro di Cerignola, è classificato in lett. A (vedi criterio adottato per il n. 37).

Classificazione del Tratturello Regio n. 37 Foggia-Ortona-Lavello in territorio di Ortona

Tav. 4

Il Tratturello nel comune di Ortona non ha subito azioni di reintegro negli anni 30-40, pertanto, la consistenza delle aree demaniali si riconduce alla traccia del Catasto d'impianto. Con la variante si ripristinano i confini delle aree demaniali, decurtando le stesse dalle superfici assunte dai PCT comunali quali proprietà demaniali sulla base delle ampiezze di diritto del Tratturello, pubblicate nella G.U. n. 97/1912, di cui però non si rinvergono legittimi titoli giuridici. Laddove le aree tratturali coincidono con la sede stradale, si qualificano in lett. B, mentre le aree agricole si qualificano in lett. A, ad eccezione del punto al confine con Ortona (Fig. 54 del Comune di Ortona), dove risulta realizzato un capannone su un'area individuata al Catasto terreni come strada.

Sebbene classificato nel Piano comunale dei tratturi di Carapelle (classificazione recepita dal QAT), dalla verifica catastale risulta in territorio di Ortona, comune escluso della presente variante.

Classificazione del Tratturello Regio n. 39 Carapelle-Stornarella in territorio di Carapelle e Ortona

Tavv. 1, 3, 4

Per tale Tratturello si segue lo stesso criterio adottato per il Tratturello n. 37 Foggia-Ortona-Lavello. Pertanto, non essendo reintegrato, né particellato, vengono eliminate le aree che il PCT di Ortona riconduceva alla larghezza storica di mt 18,5, riportando il Tratturello alla traccia del Catasto d'impianto che coincide con la viabilità esistente.

Classificazione del Tratturello Regio n. 40 Salpitello di Tonti-Trinitapoli in territorio di Ortona e Cerignola

Tavv. 2, 5, 8

Il Tratturello risulta non reintegrato e non oggetto di alienazioni. Nell'area oggetto di variante la traccia del Tratturello è ricondotta al Catasto di impianto. Nel tratto sud, a confine tra Ortona e Cerignola, non è riportato in C.I., pertanto la perimetrazione segue le particelle catastali qualificate come strade e classificate in lett. B.

Classificazione del Tratturello Regio n. 51 Cerignola-Ponte di Bovino nei territori di Ortona

Tav. 4

Il Tratturello risulta reintegrato negli anni '30 e, a seguito del piano alienativo, oggetto di vendite.



In Orta Nova risultano vendute molte aree ma non si dispone di mappe con le aree residue, appartenenti al Demanio regionale. Viene considerata la larghezza originaria di mt. 27,75 perché reintegrato dopo il Catasto d'Impianto. Laddove il suolo tratturale è individuato dall'ortofoto come strada, viene qualificato in lett. B, se invece risulta area agricola, viene classificato in lett. A.

Tratturello Regio n. 52 Martellito-Ferrante

Tav. 4

Il Tratturello n. 52, in agro di Orta Nova, è stato ridimensionato secondo la traccia del Catasto di impianto, e riclassificato in lett. B, per le aree appartenenti al catasto strade, e in lett. A per le aree restanti.

Classificazione del Tratturello Regio n. 88 La Ficora in territorio di Orta Nova

Tavv. 2, 3

Il Tratturello risulta non reintegrato ed è stato inserito tra i tronchi tratturali nella Carta generale del 1959, infatti nel Catasto d'impianto era riportato come "strada vicinale Tancredi".

Si procede alla variante delle aree demaniali riconducendo le aree in lett. B, se coincidono con viabilità, ed in lett. A, se insistono su aree agricole. In particolare, all'innesto con il Tratturello n. 40 Salpitello di Tonti-Trinitapoli viene modificato il percorso del PCT di Orta Nova, riconducendolo alla strada vicinale riportata in Catasto d'impianto e classificandola in lett. B.

Tratturello Regio n. 42 Foggia-Zapponeta – variante puntuale in territorio di Cerignola

Tav. 9

Per il Tratturello 42 si procede alla riclassificazione puntuale in classe C) dell'area identificata dalla particella n. 218 del Foglio n. 2 del Catasto del comune di Cerignola, e all'individuazione dell'area tratturale insistente nella maggiore consistenza della particella n. 290 del Foglio n. 2 del Catasto, intestata a privati, e alla riclassificazione della stessa sub C), come rappresentato in Tavola n. 9, in quanto irrimediabilmente compromesse da interventi edilizi.

Si fa notare che i tratturi lasciati in bianco non sono oggetto di riclassificazione.



Quadro di assetto dei tratturi L.R. 4/2013**VARIANTE QAT**

TAV 01

COMUNE DI CARAPELLE

SCALA 1:10.000

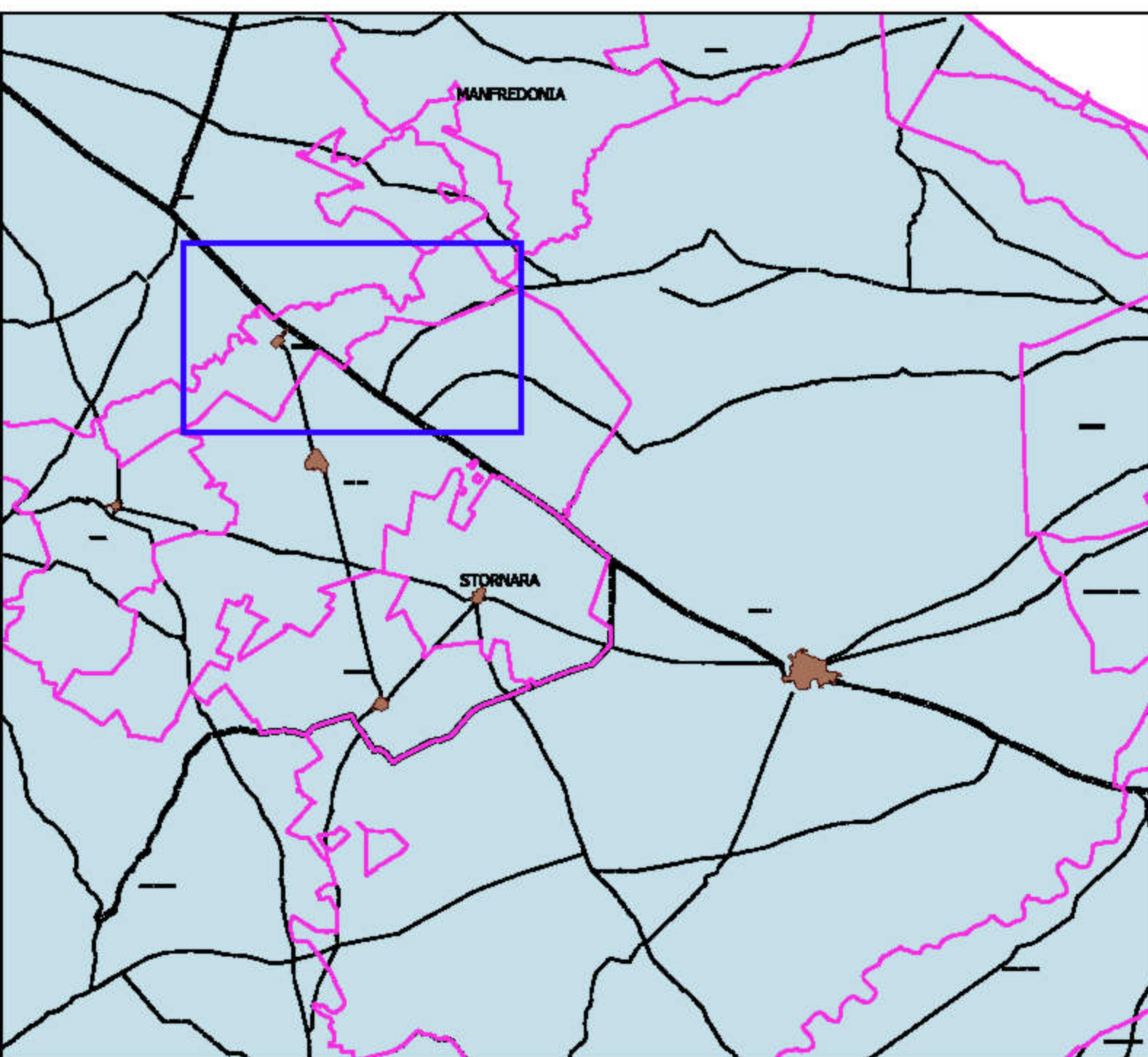

Limiti comunali

DAT VIGENTE

 AREE DI TIPO A)

 AREE DI TIPO B)

AREE DI TIPO C)

VARIANTE DAT

ZONA A

 ZONA B

ZONA C

CATASTO ACQUE

MEMO

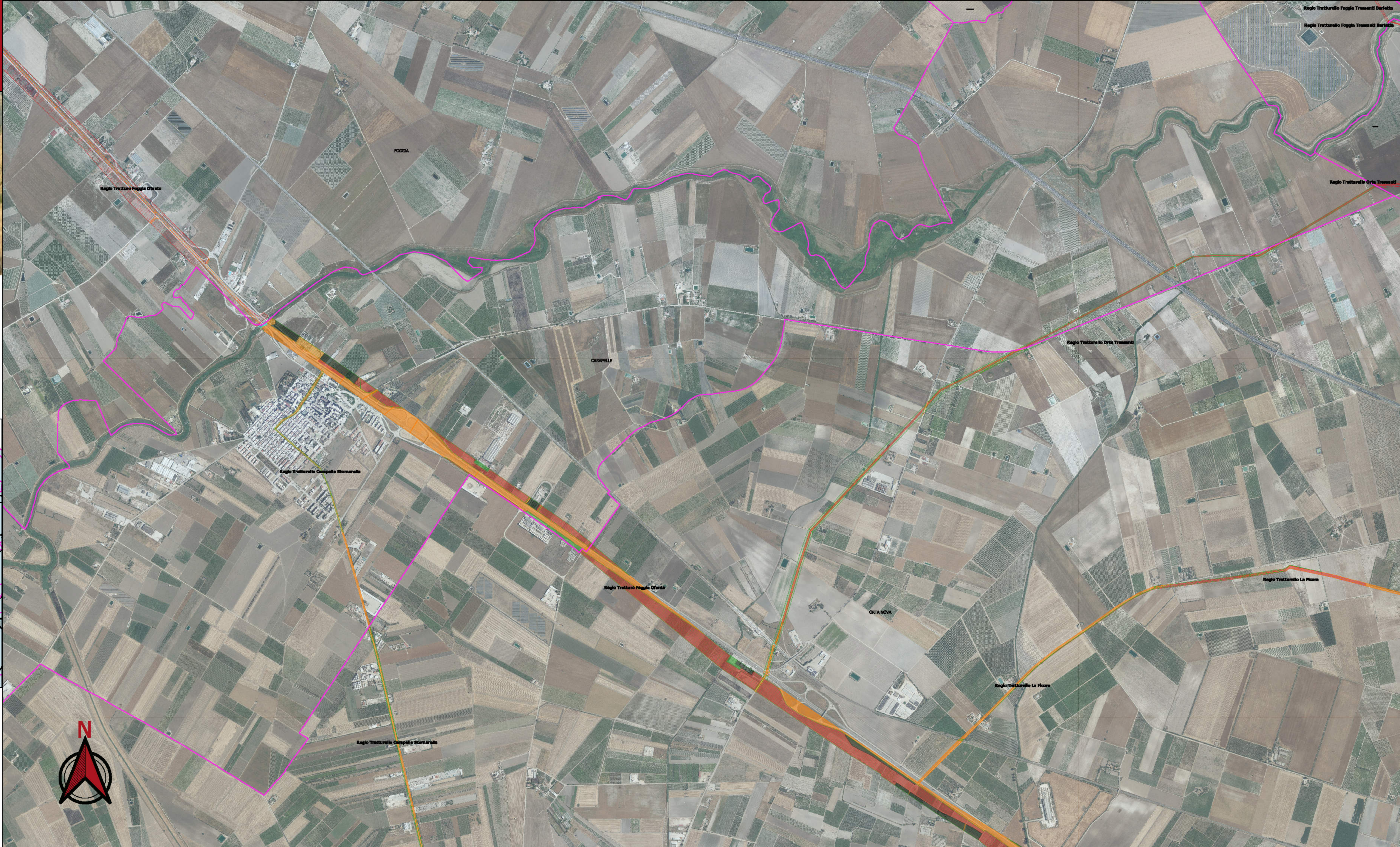

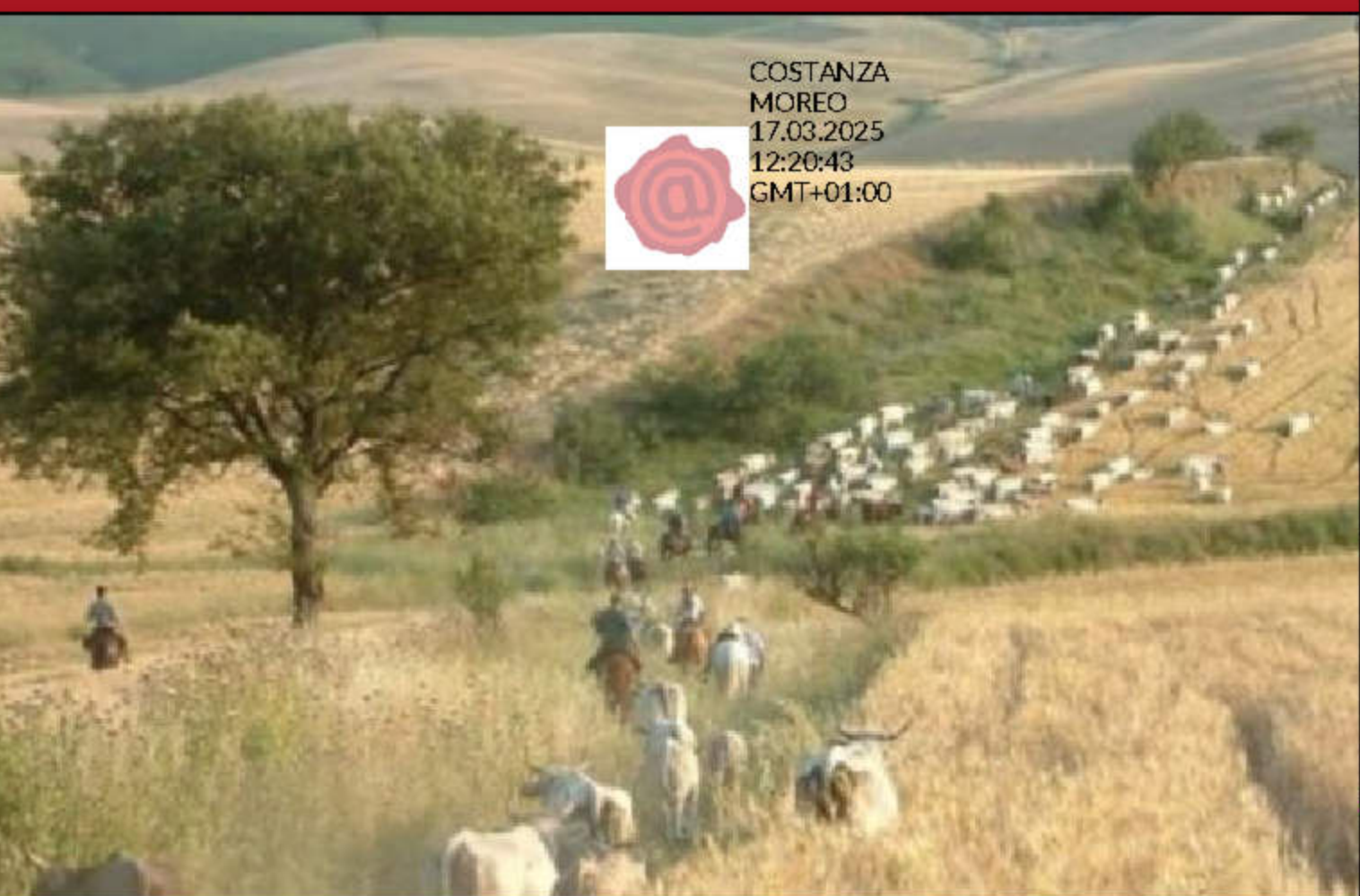

Quadro di assetto dei tratturi L.R. 4/2013

VARIANTE QAT

TAV 02

COMUNE DI ORTA NOVA

SCALA 1:10.000

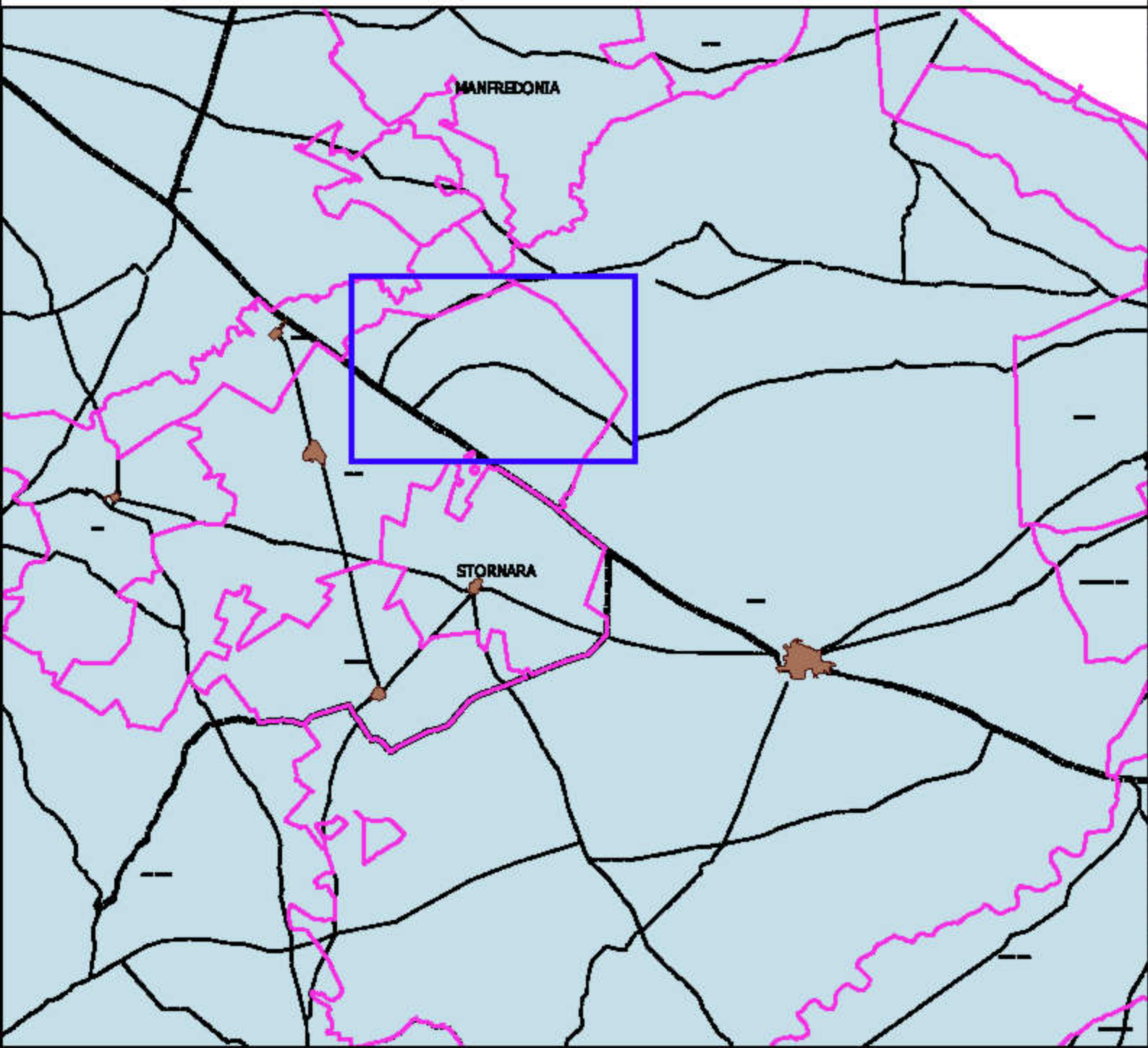

Legenda

 Limiti comunali

QAT VIGENTE

 AREE DI TIPO A)

 AREE DI TIPO B)

 AREE DI TIPO C)

 AREE VENDUTE

VARIANTE QAT

 ZONA A*

 ZONA B

 ZONA C

 CATASTO ACQUE

 VENDI

* per il Tratturlo n. 51 "Corigliole-Ponte di Bovino" vedere la Relazione





COSTANZA
MOREO
17.03.2025
12:21:47
GMT+01:00

Quadro di assetto dei tratturi L.R. 4/2013

VARIANTE QAT

TAV 03

COMUNE DI ORTA NOVA

SCALA 1:10.000

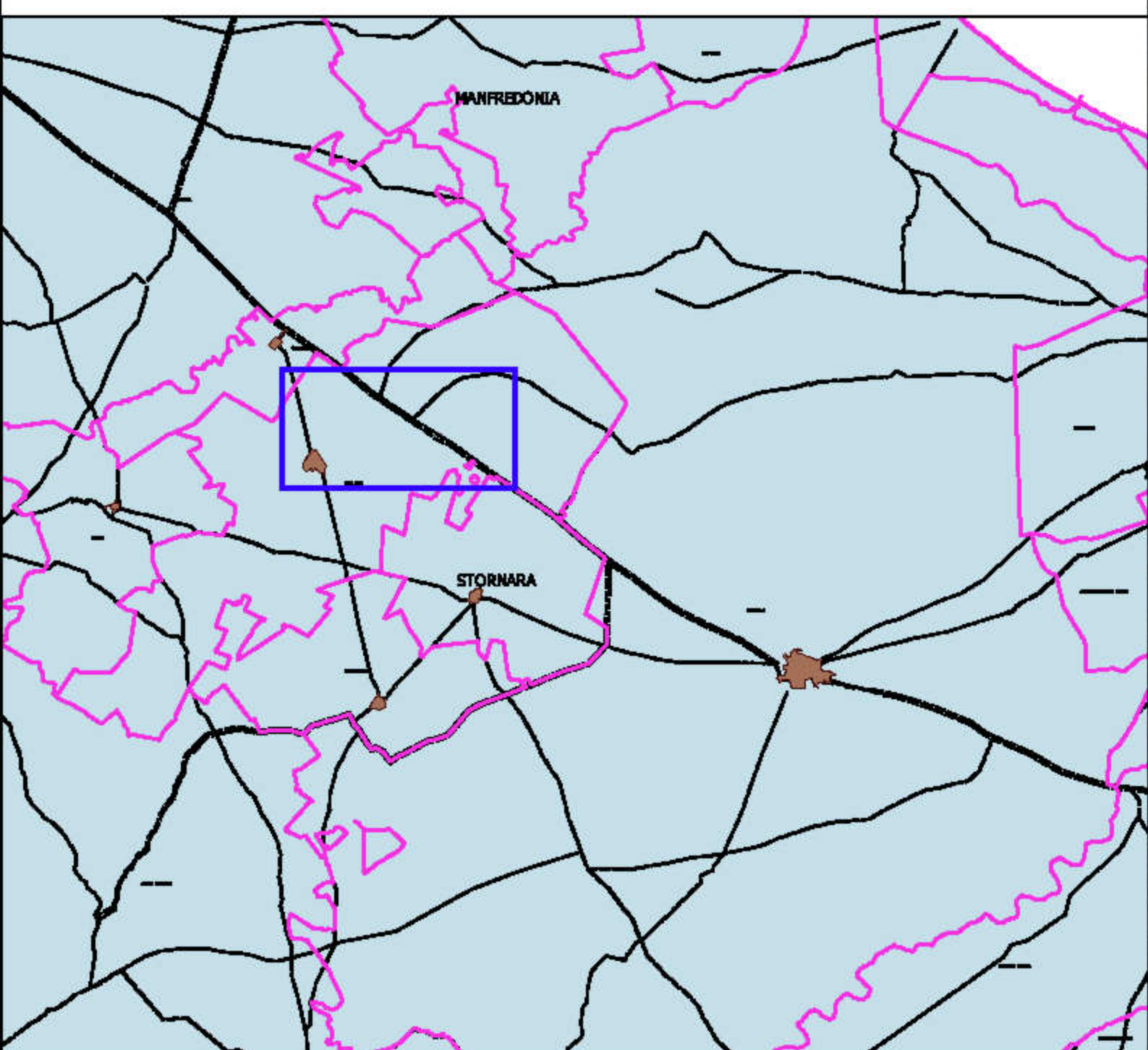

Legenda

 Limiti comunali

DAT VIBENTE

 AREE DI TIPO A)

 AREE DI TIPO B)

 AREE DI TIPO C)

 AREE VENDUTE

VARIANTE DAT

 ZONA A*

 ZONA B

 ZONA C

 CATASTO ACQUE

 VENDI

* per il Tratturo n. 51 "Cerniola-Porto di Bovino"
vedere la Relazione





COSTANZA
MOREO
17.03.2025
12:23:39
GMT+01:00

Quadro di assetto dei tratturi L.R. 4/2013

VARIANTE QAT

TAV 05

COMUNE DI CERIGNOLA
TRATTURO FOGGIA - OFANTO

SCALA 1:10.000

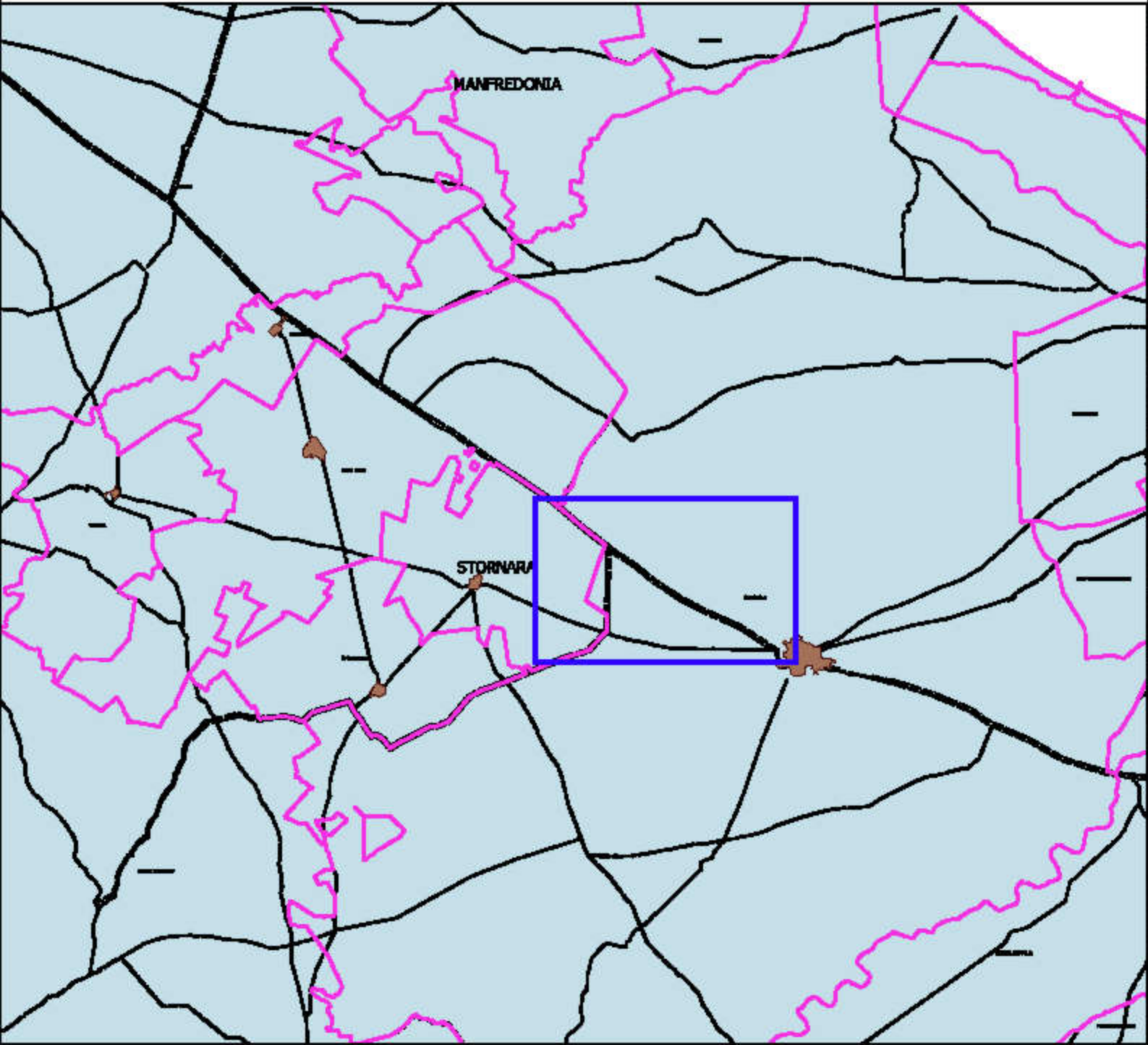

Legenda

- Limiti comunali
- QAT VIGENTE
 - AREE DI TIPO A)
 - AREE DI TIPO B)
 - AREE DI TIPO C)
 - AREE VENDUTE
- VARIANTE QAT
 - ZONA A
 - ZONA B
 - ZONA C
 - CATASTO ACQUE
 - VEND





Quadro di assetto dei tratturi L.R. 4/2013

VARIANTE QAT

TAV 06

COMUNE DI CERIGNOLA
TRATTURO FOGGIA - OFANTO

SCALA 1:5.000

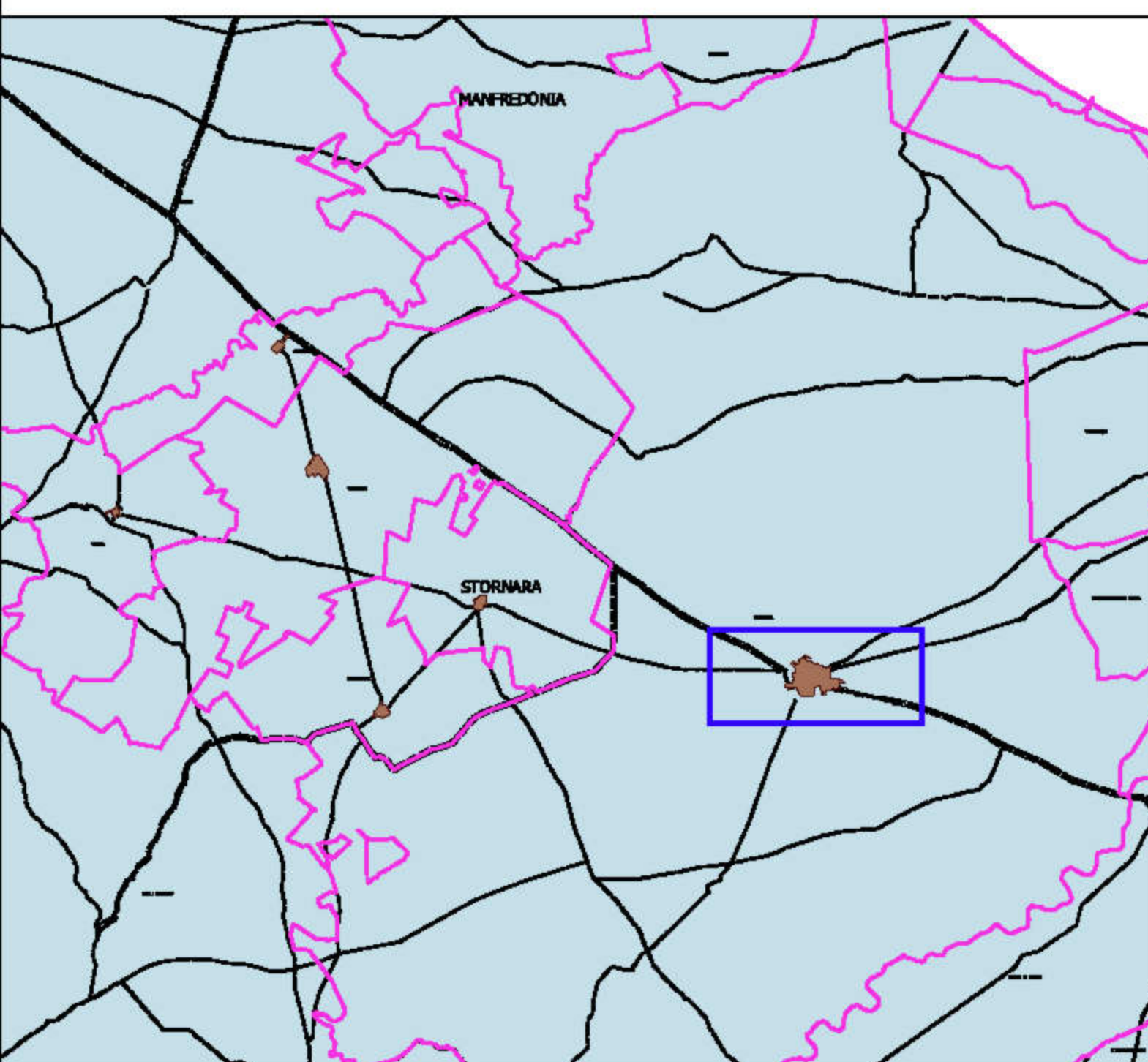

Legenda

 **Limiti comunali**

DAT YIGENTE

 AREE DI

 AREA DI

 AREE DI TIPO C)

 AREE VENDUTE

VARIANTE DAT

ZONA A

 ZONA B
 ZONA C

■ ZDNA C
■ CATACTD ACQUE

■ CATASIO
■ VENT

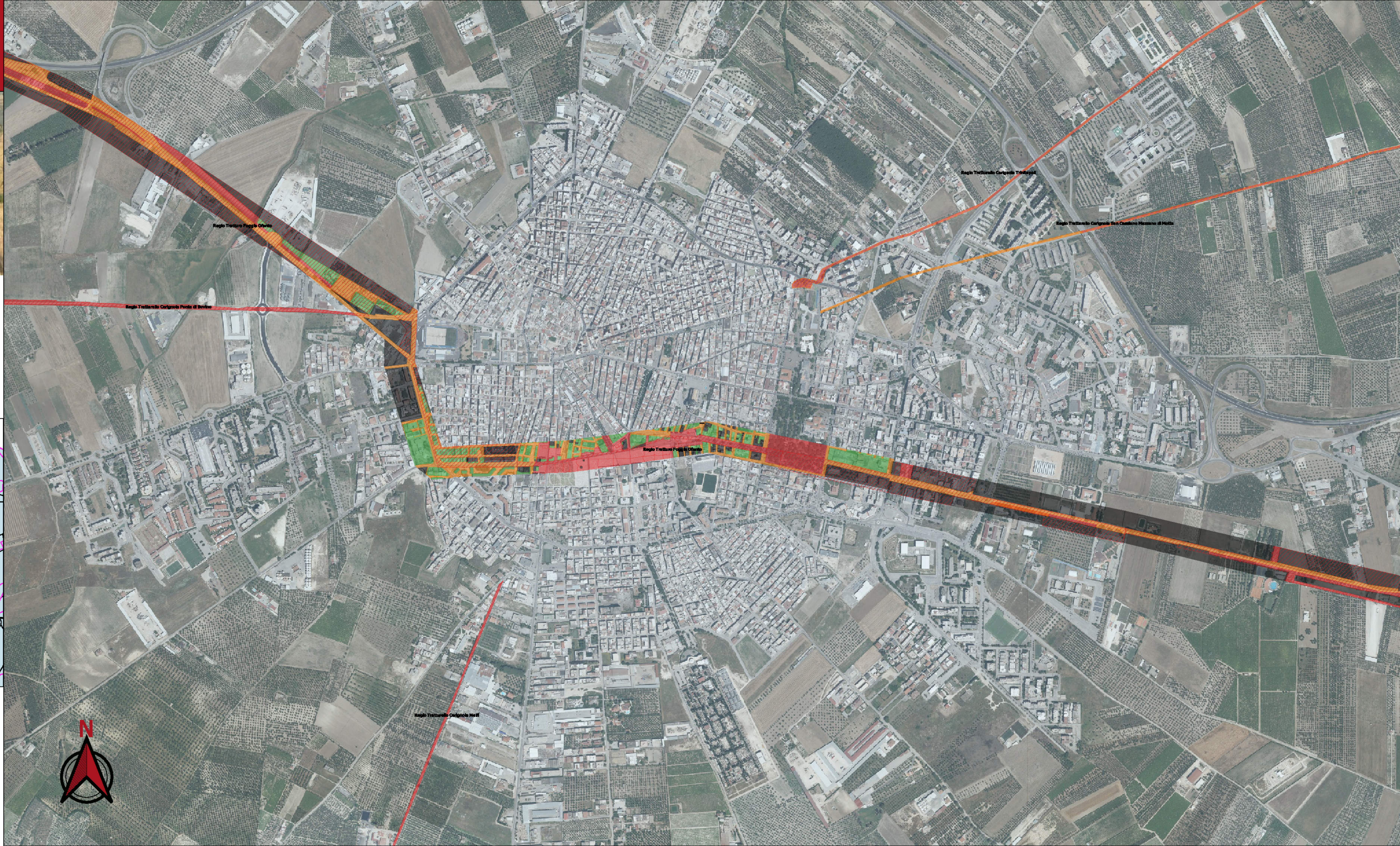



COSTANZA
MOREO
17.03.2025
12:25:41
GMT+01:00

Quadro di assetto dei tratturi L.R. 4/2013

VARIANTE QAT

TAV 07

COMUNE DI CERIGNOLA
TRATTURO FOGGIA - OFANTO

SCALA 1:10.000

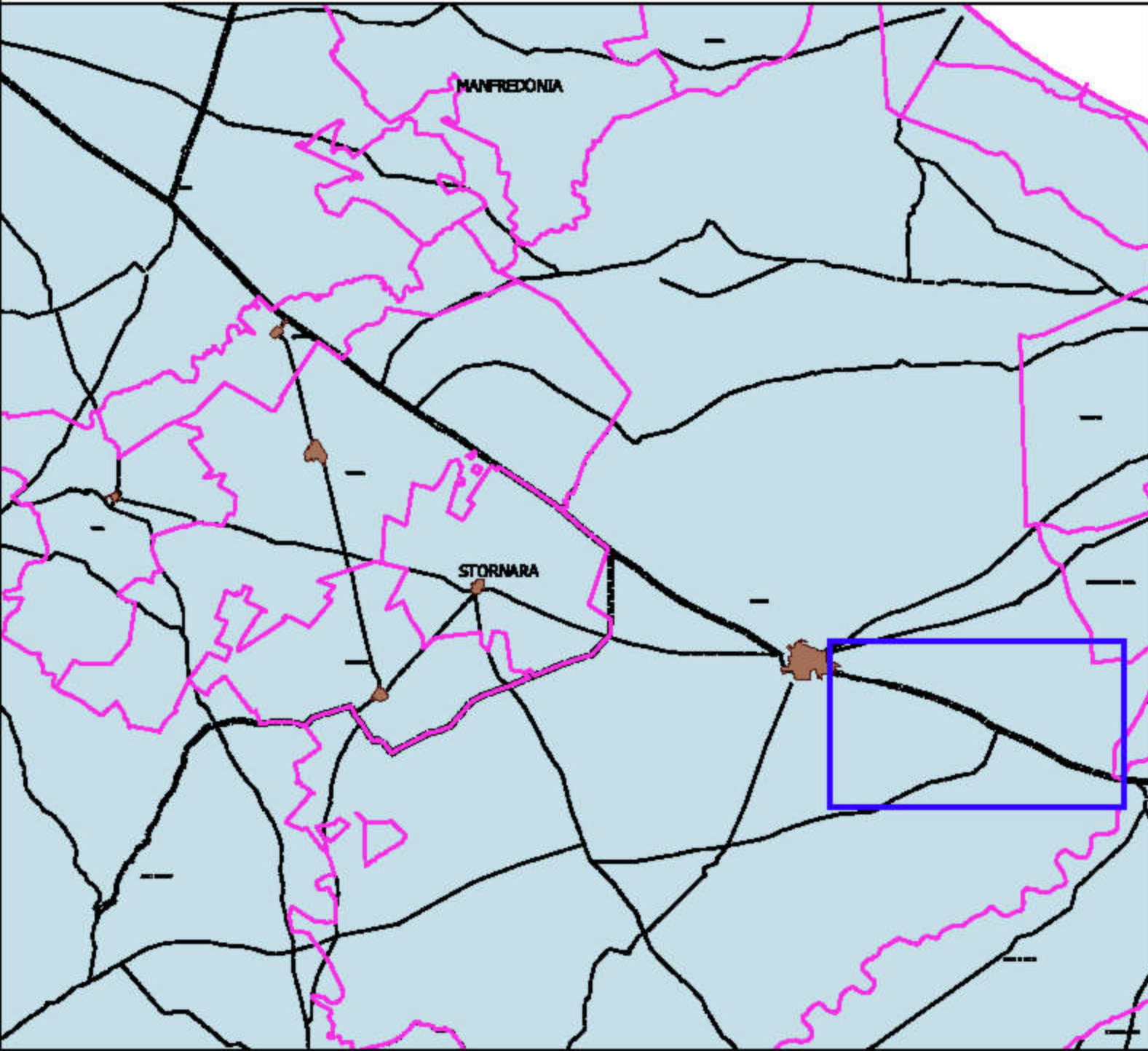

- Legenda**
- Limiti comunali
 - QAT VIBENTE**
 - AREE DI TIPO A
 - AREE DI TIPO B
 - AREE DI TIPO C
 - AREE VEMUTE
 - VARIANTE DAT**
 - ZONA A
 - ZONA B
 - ZONA C
 - CATASTO ACQUE
 - VEND





COSTANZA
MORERO
17.03.2025
12:26:36
GMT+01:00

Quadro di assetto dei tratturi L.R. 4/2013

VARIANTE QAT

TAV 08

COMUNE DI CERIGNOLA
TRATTURO ORTA - TRESSANTI
TRATTURO SALPETELLO DI TONTI - TRINITAPOLI

SCALA 1:25.000

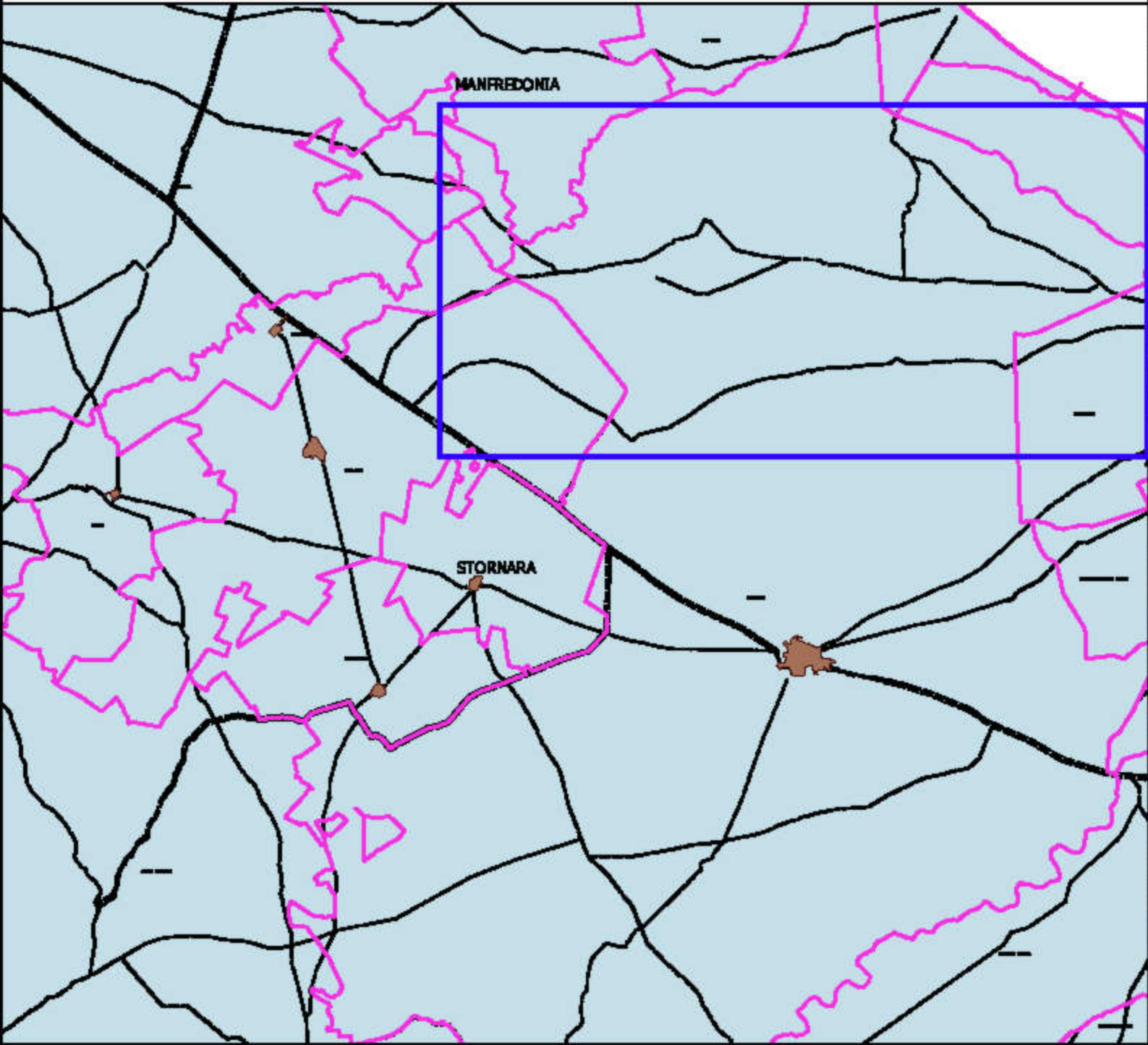

Legenda

- Limiti comunali
- QAT VIBENTE
- AREE DI TIPO A
- AREE DI TIPO B
- AREE DI TIPO C
- AREE VIBENTE
- VARIANTE QAT
- ZONA A
- ZONA B
- ZONA C
- CATASTO ACQUE
- VENI





REGIONE
PUGLIA

DIPARTIMENTO BILANCIO, AFFARI GENERALI ED INFRASTRUTTURE
SEZIONE DEMANIO E PATRIMONIO
SERVIZIO AMMINISTRAZIONE BENI DEL DEMANIO ARMENTIZIO, ONC E
RIFORMA FONDARIA



COSTANZA
MOREO
17.03.2025
12:27:08
GMT+01:00

Quadro di assetto dei tratturi L.R. 4/2013

PROPOSTA DI VARIANTE

TAV 09

COMUNE DI CERIGNOLA
VARIANTE PUNTUALE TRATTURO FOGGIA - ZAPPONETA

SCALA 1:2.000

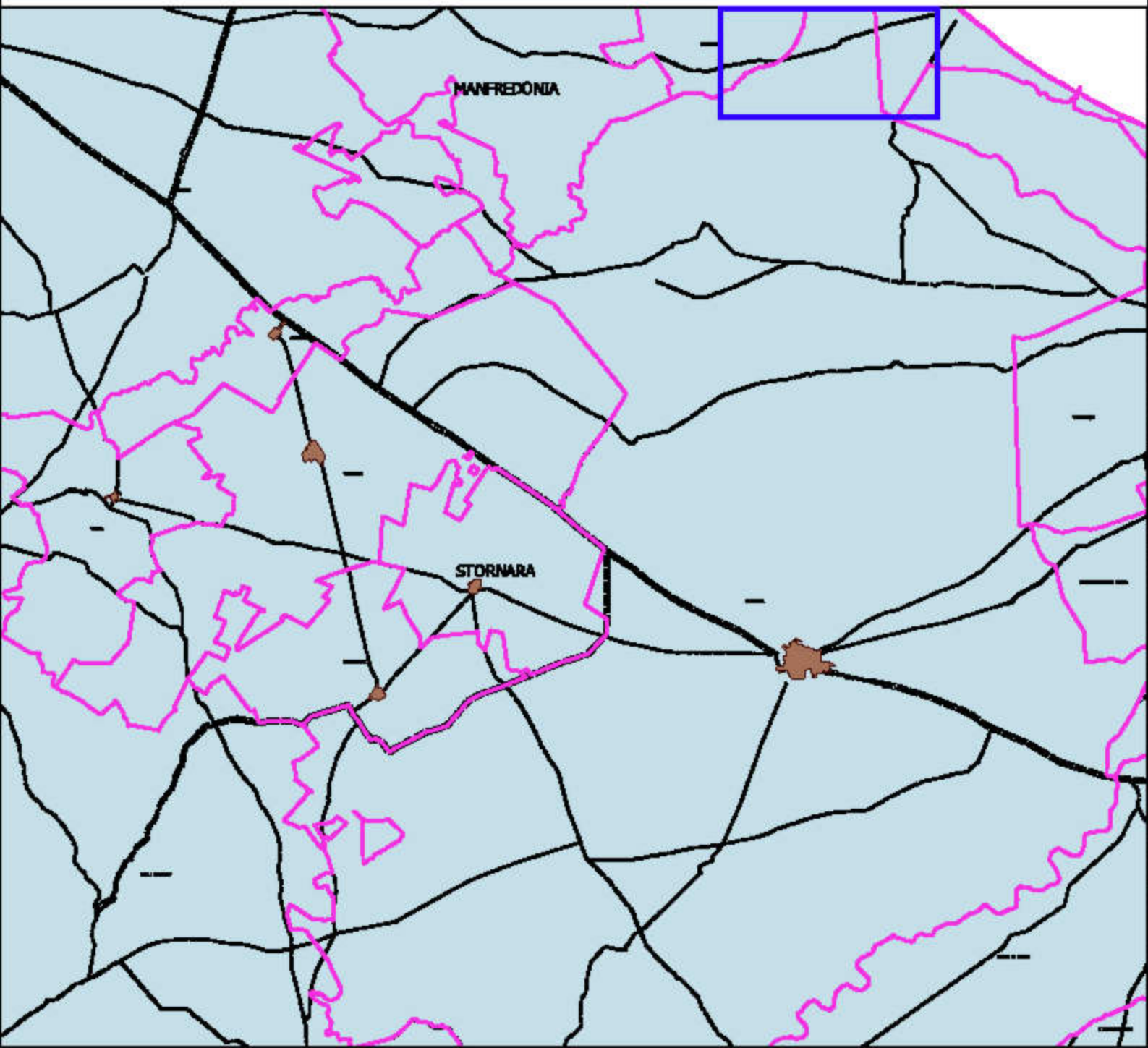

Legenda

- Limiti comunali
- QAT VIGENTE
- AREE DI TIPO A
- AREE DI TIPO B
- AREE DI TIPO C
- AREE VENTUTE
- VARIANTE QAT
- ZONA A
- ZONA B
- ZONA C
- CATASTO ACQUE
- VENO





COSTANZA
MOREO
17.03.2025
12:27:52
GMT+01:00

Quadro di assetto dei trattori L.R. 4/2013

VARIANTE QAT

COMUNE DI SAN GIOVANNI ROTONDO
Regio Braccio Lenzalonga n. 13

SCALA 1:12.500

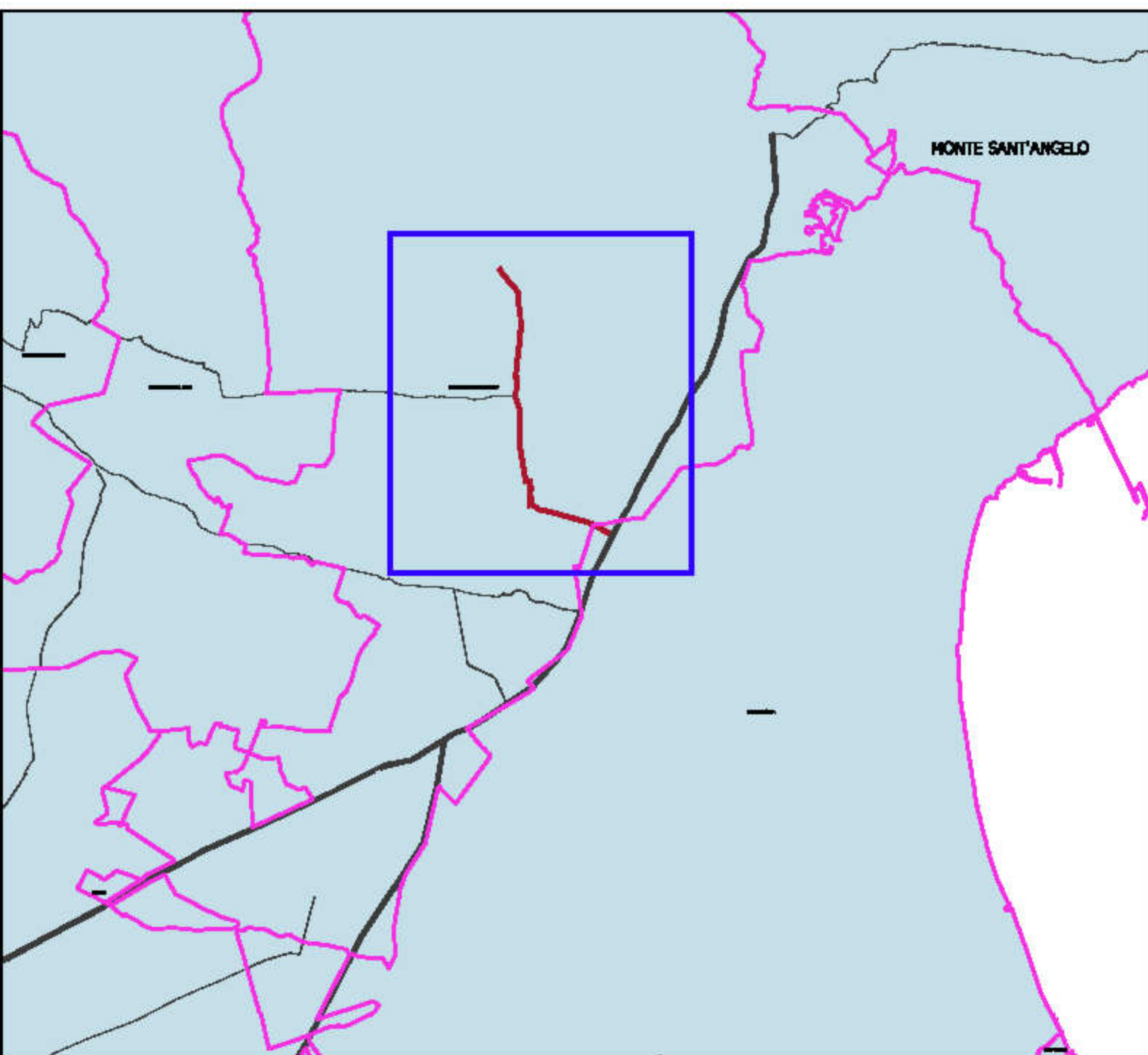

penda

☐ Limiti comunali

QAT VIGENTE

 AREE DI TIPO A)

 AREE DI TIPO B)

 AREE DI T

VARIANTE QAT

ZONA A

ZONA B

ZONA C

