



**REGIONE
PUGLIA**



Interreg
Italy - Croatia
ARGOS

European Regional Development Fund



EUROPEAN UNION

KICK OFF MEETING AZIONE PILOTA

Piano di co-gestione della pesca per la gestione condivisa delle
attività marine nella ZSC Torre Guaceto Macchia San Giovanni

Attività 5.2 Improvement of fishermen behaviours

Dott. Domenico CAMPANILE

Dirigente Sezione Gestione sostenibile e tutela delle risorse forestali e naturali
Referente dell'Autorità di Gestione del PO FEAMP 2014/2020



ISTITUTO DELTA
ECOLOGIA APPLICATA



Torre Guaceto



REGIONE PUGLIA

Pesca e Acquacoltura in Puglia

- Il settore ittico (che comprende Pesca e Acquacoltura e Trasformazione dei prodotti) rappresenta un importante segmento economico per la nazione e per la Puglia, in particolare:
 - La flotta peschereccia è la seconda d'Italia e l'acquacoltura pugliese affonda le sue antiche radici nella molluschicoltura e, in tempi più recenti, nell'itticoltura marina;
 - Oltre il 56% della flotta pugliese rientra nella categoria della Piccola Pesca.

La Flotta pugliese



REGIONE PUGLIA

n. 1474
pescherecci

17.994 GT

120.493 KW

Suddivisione Flotta per LFT, 2020

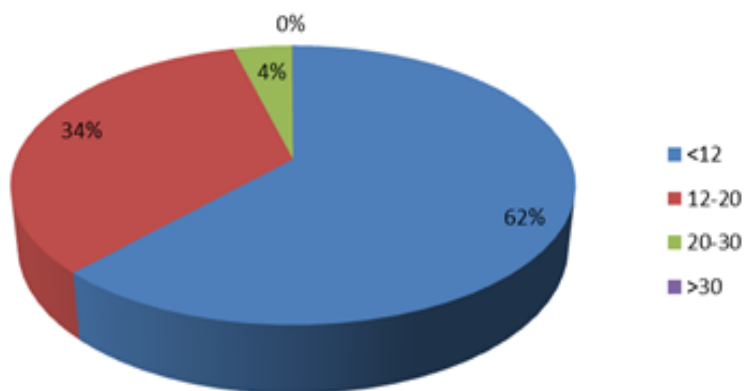

Caratteristiche flotta per classi di stazza (GT), 2020

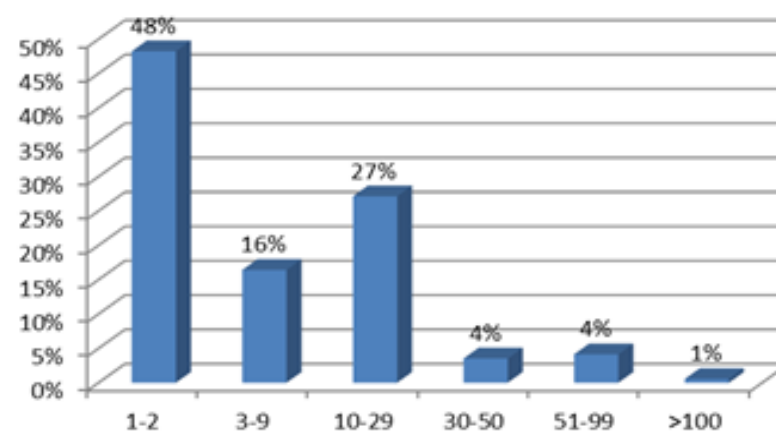

Elaborazioni del Progetto ARGOS. Fonte Mipaaf al 31 dic 2020



REGIONE PUGLIA

- Le flotte di Manfredonia e Gallipoli rappresentano il 54%; Bari il 17%; Taranto e Barletta rispettivamente il 10%, Brindisi il 5% e Molfetta il 4%.
- Il numero di unità lavorative imbarcate è attualmente pari a 3.279 e si è ridotto di oltre 700 unità negli ultimi 10 anni.
- Le giornate di pesca medie sono 163 giorni di pesca/peschereccio

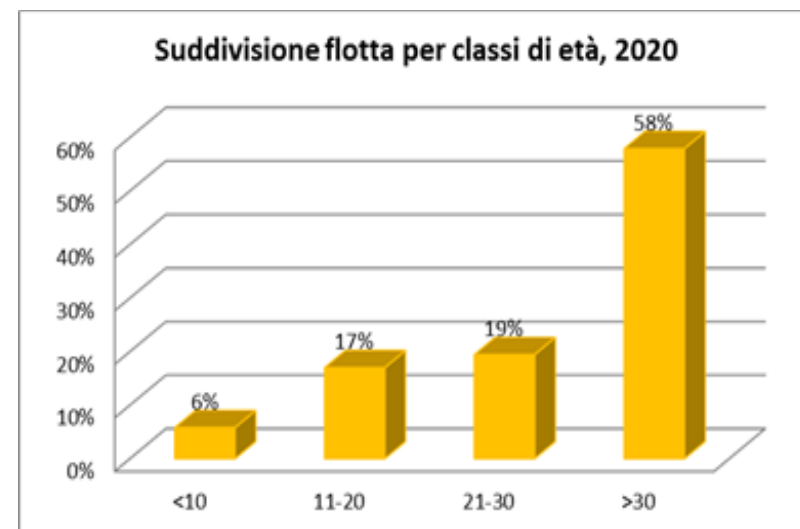

Elaborazioni del Progetto ARGOS. Fonte Mipaaf al 31 dic 2020



REGIONE PUGLIA

L'acquacoltura

- La Puglia è uno dei poli maggiormente produttivi a livello nazionale.
- Sono presenti 173 allevamenti autorizzati (Anagrafe Nazionale Zootecnica, 30/06/2021)
- La categoria di specie allevata prevalente è quella dei Molluschi, con 139 allevamenti, concentrati principalmente nel tarantino

COMUNE	Numero Allevamenti
BRINDISI	2
FASANO	2
	4
TARANTO	108
	108
GIOVINAZZO	1
	1
ASCOLI SATRIANO	1
BICCARI	1
CAGNANO VARANO	5
CHIEUTI	1
FOGGIA	1
ISCHITELLA	10
LESINA	13
MANFREDONIA	4
MATTINATA	1
MONTE SANT'ANGELO	11
POGGIO IMPERIALE	2
SAN NICANDRO GARGANICO	6
SERRACAPRIOLA	1
	57
CASTRO	2
RACALE	1
	3

Elaborazioni del Progetto ARGOS. Fonte Mipaaf al 31 dic 2020

173

L'impresa ittica pugliese



REGIONE PUGLIA

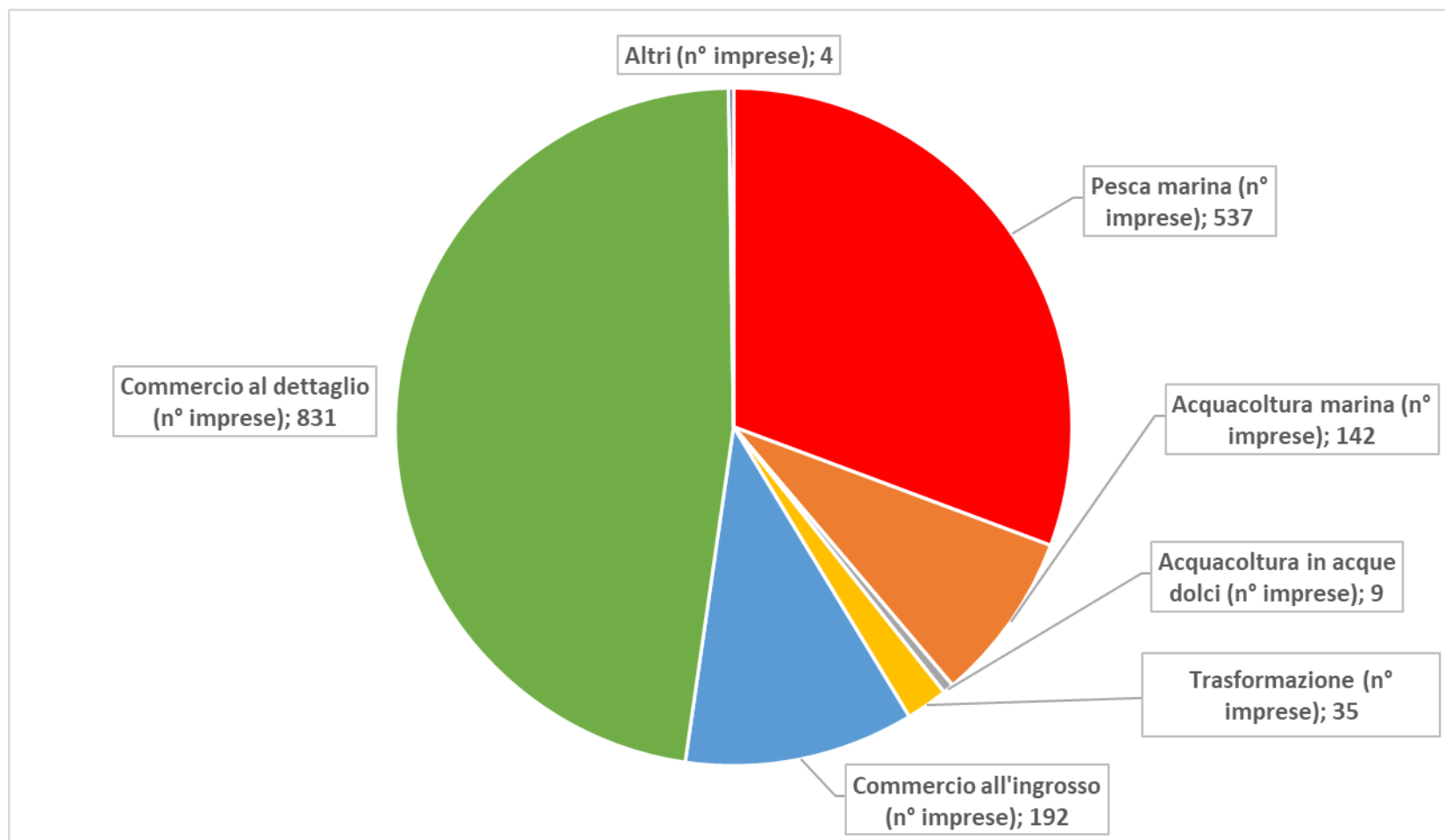

Elaborazioni del Progetto ARGOS. Fonte Mipaaf al 31 dic 2020

Azioni della Sezione

Aggiornamento Normativo/Regolamentare

- Composizione e integrazione della Commissione Consultiva Locale per la Pesca e l'Acquacoltura nonché regolamentazione dell'ittiturismo in Puglia:
 - **Reg. Regionale 12/06/2019, n. 15:** *“Modifica al Regolamento Regionale n. 12 del 10 settembre 2018 recante “Commissione Consultiva Locale per la pesca e l’acquacoltura”;*
 - **Reg. Regionale 9/12/2019, n. 24:** *“Regolamento Regionale in materia di pescaturismo e di ittiturismo, di cui alla Legge Regionale n. 13/2015 e ss.mm.ii”*
- La Regione Puglia sostiene la promozione nazionale e internazionale delle attività di pescaturismo e ittiturismo, favorisce l’adesione a reti, circuiti, protocolli e percorsi di qualità e organizza corsi di formazione rivolti agli imprenditori ittici che vogliono intraprendere le attività di pescaturismo e ittiturismo.

Creazione logo pescaturismo ed ittiturismo

- **Anno 2020:**

- *DDS n. 611 del 15/12/2020 L.R. n. 13/2015 e RR n. 24/2019 “AVVISO PUBBLICO PER LA CREAZIONE DEL LOGO REGIONALE PER ATTIVITÀ DI PROMOZIONE DEL PESCATURISMO ED ITTITURISMO IN PUGLIA – ANNO 2020”*

€ 5.000,00 in favore dello studente che ha vinto il concorso di idee

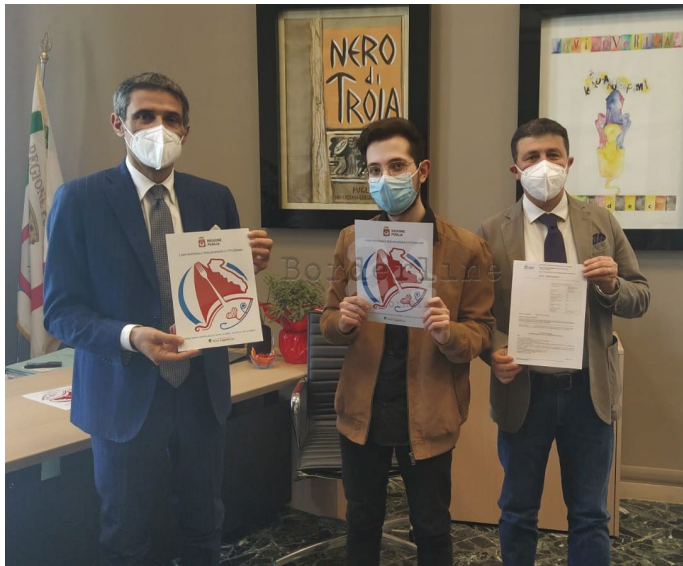

Aiuti “de minimis” agli allevatori di mitili



- **Anno 2019: n. 32 istanze finanziate**

- *DDS n.129 del 01/04/2019 L.R. n. 40/2016, art. 30 - Approvazione «Avviso pubblico per l'accesso al sostegno economico del settore produttivo della mitilicoltura pugliese - ex art. 26, L.R. n. 1/2016».*



- **Anno 2020: n. 28 istanze finanziate**

- *DDS n. 619 del 17/12/2020 L.R. n. 26/2013, art. 30 “Misure in favore della pesca e della mitilicoltura” e L.R. n. 1/2006, ex art. 26 “Disposizione di sostegno alla mitilicoltura”. “Avviso pubblico per l'accesso al sostegno economico del settore produttivo della mitilicoltura pugliese” - Anno 2020*

Aiuti “de minimis” a pescatori pesce spada



- **Anno 2019: n. 27 istanze finanziate**

- *DDS n.78 del 19/02/2019 “L.R. n. 40/2016, art. 30 - Approvazione <<Avviso pubblico per l’accesso al sostegno economico dei pescatori che praticano la pesca del pesce spada e che osservano periodi di fermo integrale - ex art. 30, L.R. n. 40 del 30/12/2016>>.”*

- **Anno 2020: n. 30 istanze finanziate**

- *DDS n. 383 del 10/09/2020 L.R. n. 40/2016, art. 30 - Aiuto in regime “de minimis” per l’accesso al sostegno economico in caso di fermopesca. “Avviso pubblico per l’accesso al sostegno economico dei pescatori che praticano la pesca del pesce spada e che osservano periodi di fermo integrale - ex art. 30, L.R. n. 40 del 30/12/2016” . Concessione degli aiuti, impegno della spesa e contestuale liquidazione.*



Aiuti “de minimis” ai pescatori di piccoli pelagici



- **Anno 2019: n. 25 istanze finanziate**

- *DDS n.107 del 13/03/2019 “L.R. n. 40/2016, art. 30 - Approvazione <<Avviso pubblico per l’accesso al sostegno economico dei pescatori che praticano la pesca dei piccoli pelagici e che osservano i periodi di fermo integrali - ex art. 30, L.R. n. 40 del 30/12/2016>> .”*

- **Anno 2020: n. 3 istanze finanziate**

- *DDS n. 473 del 04/11/2020 L.R. n. 67/2018, art. 47 - Approvazione “Avviso pubblico per l’accesso al sostegno economico delle imprese che esercitano la pesca attiva dei piccoli pelagici con gli attrezzi reti a circuizione a chiusura meccanica e reti a circuizione senza chiusura (fermo sardine).*



Aiuti “de minimis” per estensione fermo biologico



- **Anno 2019:**

Si è provveduto a redigere il seguente atto:

- *DGR 1559 del 26/08/2019 Decreto Ministeriale n° 173 del 30.04.2019 recante arresto temporaneo delle attività di pesca delle unità autorizzate all'esercizio dell'attività di pesca con il sistema a strascico - Deliberazione ulteriore periodo di arresto temporaneo obbligatorio per i pescherecci autorizzati*

- **Anno 2020: n. 93 istanze finanziate**

- *N. 3 Atti (DDS n. 392 del 17/09/2020, DDS n.425 del 12/10/2020, DDS n. 626 del 23/12/2020) L.R. n. 52/2019, art. 12 – “Riconoscimento di contributi per le imprese di pesca che hanno effettuato un ulteriore periodo di arresto temporaneo obbligatorio”. D.D n 109 del 16/03/2020 “Approvazione Avviso Pubblico per l’accesso al sostegno economico alle imprese armatrici di unità da pesca che hanno praticato nel 2019 l’ulteriore periodo di arresto temporaneo come stabilito della L.R. n. 52/2019, art. 12.” Anno 2020*



Aiuti “de minimis” ai pescatori del tonno alalunga



- **Anno 2020: n. 9 istanze finanziate**

- *DDS n. 622 del 18/12/2020 “AVVISO PUBBLICO PER L’ACCESSO AL SOSTEGNO ECONOMICO DEL FERMO PESCA INTEGRALE DEL THUNNUS ALALUNGA” - Anno 2020 - Ammissione e concessione degli aiuti, impegno di spesa e contestuale liquidazione*



Contributo straordinario per la bonifica dei fondali degli impianti di mitilicoltura nel circondario di Vieste



- **Anno 2020:**

- *DDS n. 602 del 11/12/2020 L.R. n. 67/2017, art. 94 “CONTRIBUTO STRAORDINARIO PER LA BONIFICA DEI FONDALI DEGLI IMPIANTI DI MITILICOLTURA NEL CIRCONDARIO MARITTIMO DI VIESTE – ANNO 2020”*

Importi a sostegno del settore pesca e acquacoltura erogati dal Bilancio Autonomo

- Complessivamente la Sezione ha prenotato/impegnato/erogato:

Esercizio	Risorse allocate
2019	€ 450.000
2020	€ 450.000
2021	€ 650.000
TOTALE	€ 1.550.000



Interventi per la gestione della pesca dell'anguilla



- Nell'ambito della definizione e l'attuazione del piano di gestione dell'anguilla con i relativi studi e monitoraggi delle specie, come disposto dal Reg. (UE) n. 2019/124 del 30 gennaio 2019, che obbliga gli Stati membri ad istituire una chiusura annuale alla pesca di tre mesi consecutivi per la specie anguilla (*Anguilla anguilla* L.), nell'anno 2019 si è provveduto a redigere i seguenti atti:



- **DGR n. 1132 del 27/06/2019** Reg. (UE) n. 2019/124 - Decreto Ministeriale del 14/06/2019 n. 270. *Chiusura delle attività di pesca ricreativa e commerciale, dell'allevamento estensivo dell'anguilla (*Anguilla anguilla* L.) europea in ambiente vallivo aperto al flusso migratorio da mare, nelle acque dolci, marine e salmastre nel territorio della Regione Puglia, dal 1 luglio al 30 settembre 2019.*
- **DGR n.2341 del 16/12/2019** Reg. (UE) n. 2019/124 - Decreto Ministeriale del 25/07/2019 n. 403. *"Disposizioni nazionali sul periodo di chiusura annuale della pesca per la specie Anguilla europea" Chiusura delle attività di pesca ricreativa e commerciale, dell'allevamento estensivo dell'anguilla (*Anguilla anguilla* L.) europea in ambiente vallivo aperto al flusso migratorio da mare. (Fermo previsto dal 1 gennaio al 31 marzo 2020).*

Programma di Cooperazione INTERREG V-A Italia - Croazia



- La Sezione coordina le attività regionali nell'ambito del progetto ARGOS, svolto insieme ad altre 15 istituzioni dell'arco adriatico italiano e croato
- Il progetto promuove un approccio integrato comune nella protezione delle risorse ittiche e marine e il miglioramento delle condizioni di qualità ambientale del mare Adriatico, attraverso azioni multilivello orientate a ridurre la pressione delle attività di pesca e dell'acquacoltura sull'ambiente marino



Proposta di Linee di sviluppo



COMUNITA'

La comunità costiera non può più prescindere dal coinvolgimento dei pescatori e degli allevatori.

I FLAG devono includere negli organi di governo il settore ittico e definire strategie di sviluppo efficaci con chiare ricadute sul settore della pesca nel medio/lungo termine

Il mestiere del pescatore è esclusivamente maschile e tende all'esaurimento. Necessario investire sui giovani che intraprendano il mestiere dei padri e donne che attivino segmenti di filiera consoni

PROCEDURE

Definire e attivare poche Misure finanziarie, anche trasversali (soprattutto per misure che interessano lavori a bordo di peschereccio)

Creare piattaforma SIPA dedicata a FEAMPA e coerente con procedure OO.II.

MERCATO

Consolidare il rapporto con le Associazioni di categoria per sostenere una nuova generazione di imprenditori ittici e nuovi prodotti su nuovi mercati

Sostenere la nascita e il mantenimento di Organizzazioni di Produttori, attivando anche azioni strategiche di marketing territoriale e di marchio (inclusi *blockchain* e *farm to fork*) per la valorizzazione dei prodotti locali attraverso la vendita diretta e trasformazione artigianale

INFRASTRUTTURE

Sostenere il rinnovo della flotta (motori e scafi), individuando forme di sostegno adeguate

Ammodernare i punti di sbarco e i porti sulla base informazioni raccolte con il progetto APPESCA

Potenziare il sistema dell'acquacoltura pugliese sulla base informazioni raccolte con il progetto ACQUACOLTURA 4.0



**REGIONE
PUGLIA**

Dott. Domenico CAMPANILE

Dirigente Sezione

Gestione sostenibile e tutela delle risorse forestali e naturali
Referente dell'Autorità di Gestione del PO FEAMP 2014/2020

d.campanile@regione.puglia.it

Grazie per l'attenzione