

DETERMINAZIONE DEL DIRIGENTE SEZIONE GESTIONE SOSTENIBILE E TUTELA DELLE RISORSE FORESTALI E NATURALI 12 febbraio 2021, n. 70

Autorizzazione svolgimento “Progetto di monitoraggio della Beccaccia (*Scolopax rusticola*) con l’utilizzo del cane da ferma”. Periodo 13 febbraio – 31 marzo 2021. UBI/CSB Puglia – Sig. Giuseppe Raho.

**Il Dirigente della Sezione
Gestione Sostenibile e Tutela delle Risorse Forestali e Naturali**

VISTA:

- la L.R. n. 7/97 agli articoli 4 e 5;
- la Deliberazione di Giunta Regionale (D.G.R.) n. 3261 del 28.07.1998;
- la normativa del D. Lgs. 165/01 agli articoli 4 e 16;
- la Legge 69/09, il cui art. 32 prevede l’obbligo di sostituire la pubblicazione tradizionale all’Albo ufficiale con la pubblicazione di documenti digitali sui siti informatici;
- la normativa del Regolamento (UE) 2016/679 del Parlamento europeo e del Consiglio del 27.04.2016, nonché del D.Lgs.196/03 relativa alla protezione delle persone fisiche con riguardo al trattamento dei dati personali ed alla libera circolazione di tali dati;
- la normativa del Decreto legislativo del 14/03/2013, n. 33 e ss.mm.ii.;
- la normativa del Regolamento Regionale del 04/06/2015, n. 13la DDS n. 221 del 27.05.2020 della Sezione Gestione sostenibile e tutela delle risorse forestali e naturali di assegnazione della titolarità di PO al funzionario Sig. G. Cardone;
- la D.G.R. n. 199 del 05.02.2019 di conferimento dell’incarico di direzione della Sezione “Gestione Sostenibile e Tutela delle Risorse Forestali e Naturali” al dott. Domenico Campanile;
- la Determinazione del Dirigente della Sezione Personale e Organizzazione n. 30 del 19.07.2019 di conferimento dell’incarico di direzione del Servizio “Valorizzazione e Tutela Risorse Naturali e Biodiversità” al dott. Benvenuto Cerchiara e la Delibera di Giunta Regionale del 22 gennaio 2021, n. 85 con la quale sono stati ulteriormente prorogati gli incarichi di direzione dei Servizi della G.R. sino al 30.04.2021;
- la Determinazione del Dirigente della Sezione Gestione Sostenibile e Tutela delle Risorse Forestali e Naturali n. 221 del 27.05.2020 con la quale è stata conferita la titolarità della P.O. “Attuazione della Pianificazione faunistico – venatoria” al funzionario Sig. G. Cardone;
- la delibera del Consiglio dei Ministri del 31 gennaio 2020, con la quale é stato dichiarato, per sei mesi, lo stato di emergenza sul territorio nazionale relativo al rischio sanitario connesso all’insorgenza di patologie derivanti da agenti virali trasmissibili;
- i diversi DPCM con i quali il Presidente del Consiglio dei Ministri, allo scopo di contrastare e contenere il diffondersi del virus COVID-19, ha emanato disposizioni attuative recanti misure urgenti in materia di contenimento e gestione dell’emergenza epidemiologica da COVID-19 e prorogando termini e scadenze dei procedimenti amministrativi;
- le Comunicazioni e le Ordinanze del Presidente della Regione Puglia recanti “Disposizioni urgenti in materia di prevenzione “COVID-19”;
- l’ordinanza del Ministero della Salute del 09.02.2021, pubblicata sulla GU Serie Generale n. 34 del 10.02.2021 recante “Ulteriori misure urgenti in materia di contenimento e gestione dell’emergenza epidemiologica da COVID-19 per la Regione Puglia” , che la classifica in “Zona Gialla”;
- la nota AOO_022_569 del 24 marzo 2020 con la quale il Segretario Generale della Giunta Regionale ha trasmesso le “Linee guida per la gestione degli Atti Dirigenziali come documenti originali informatici con il sistema CIFRA1”;
- Visto l’art. 1, comma 7-ter della L. n. 157/92 e s.m.i.;
- Vista la L.R. n. 59/2017 – art. 1.

- l'istruttoria espletata dal funzionario responsabile della P.O. "Attuazione della Pianificazione faunistico – venatoria", confermata dal dirigente del Servizio, dai quali riceve la seguente relazione.

Considerato che:

La Legge n. 157/92 all'art. 1, comma 7-ter dispone che lo Stato incoraggia le ricerche, i monitoraggi e i lavori necessari per la protezione, la gestione e l'utilizzazione della popolazione di tutte le specie di uccelli di cui all'art. 1 della direttiva 2009/147/CE, con particolare attenzione agli argomenti elencati nell'allegato V annesso alla medesima direttiva.

La L.R. n. 59/2017 e s.m.i., attuativa della L. 157/92, prevede, all'art. 1 comma 2 – lett. f), l'esigenza di adottare le misure necessarie per mantenere o adeguare le popolazioni di fauna selvatica stanziale e di tutte le specie di uccelli, di cui all'art. 1 della direttiva 2009/147/CE, a un livello corrispondente alle esigenze ecologiche, scientifiche, turistiche e culturali. Tali misure sono adottate in modo da non provocare un deterioramento dello stato di conservazione degli uccelli e dei loro habitat.

Nell'ambito di dette previsioni è stato redatto un "Progetto interregionale di monitoraggio della Beccaccia (*Scolopax rusticola*) con l'uso del cane da ferma", formulato sulla base del relativo protocollo ISPRA, e a cui la Regione Puglia ha formalmente aderito.

Il Vice Presidente nazionale dell'Associazione "Unione per la Beccaccia Italia – UBI" nonché Presidente del Centro Studi Beccaccia – CSB Puglia Sig. Giuseppe Raho ha richiesto, con propria istanza datata 15.12.2020 (prot. arrivo reg.le n. 20/2021), integrata successivamente con nota inviata via email in data 10 febbraio 2021, il rilascio dell'autorizzazione regionale per il proseguimento del progetto di monitoraggio della Beccaccia, con l'uso dei cani da ferma, su tutto il territorio regionale nel periodo successivo alla chiusura dell'attività venatoria e fino a fine marzo (13 febbraio – 31 marzo 2021).

In passato l'UBI/CSB Puglia ha realizzato un simile progetto di monitoraggio della "Beccaccia" sul territorio della Provincia di Lecce, anni dal 2011 al 2016, previa sottoscrizione di un protocollo con la relativa competente Amministrazione Provinciale e nel 2020 sul territorio regionale giusta autorizzazione regionale rilasciata con DDS n. 52 del 10 febbraio 2020.

Si ribadisce che il progetto in parola riveste notevole importanza atteso che per la specie "Beccaccia" sussistono carenze di informazioni relative alla consistenza, alla fenologia di migrazione ed alle fluttuazioni stagionali di presenza in epoca di svernamento e migrazione pre-nuziale, necessarie, peraltro, per supportare le motivazioni riguardanti una corretta individuazione dei periodi di caccia da riportare nel relativo calendario venatorio regionale.

La succitata richiesta risulta corredata dall'elenco delle aree in cui si svilupperà il monitoraggio nonché dall'elenco dei monitoratori abilitati e "scheda monitoraggio" necessaria su cui riportare i relativi dati (vedi Allegato A – 11 fogli).

Si ritiene opportuno il proseguimento di detto progetto, estendendolo agli altri territori pugliesi oltre quello leccese, autorizzando l'UBI/CSB Puglia all'organizzazione dei monitoraggi e raccolta dati attraverso, unicamente, monitoratori abilitati e secondo termini e modalità riportati nel precitato "Progetto interregionale di monitoraggio della Beccaccia con l'uso da ferma" nonché nel "Protocollo operativo nazionale ISPRA per monitoraggio Beccaccia.

Il Coordinatore e Responsabile tecnico del "Progetto" è stato individuato nel richiamato Sig. Giuseppe Raho, Presidente del CSB Puglia, mentre il Responsabile scientifico nella persona del dr Marco Tuti.

Per tutto quanto sopra esposto il Funzionario PO ed il Dirigente del Servizio propongono di:

- di rilasciare, in via sperimentale anche per la corrente annata 2021, al Sig. Raho Giuseppe, in qualità di Presidente CSB Puglia, la necessaria autorizzazione al monitoraggio della specie “Beccaccia” riguardante lo svernamento e ripasso primaverile nel periodo 13 febbraio – 31 marzo 2021, con l’utilizzo unicamente di soggetti (monitoratori) debitamente abilitati (vedi Allegato A – 11 fogli);
- di subordinare l’organizzazione e svolgimento del “Progetto” di monitoraggio all’osservanza dei termini e modalità riportati nel richiamato “Progetto interregionale di monitoraggio della Beccaccia con l’uso da ferma” nonché nel “Protocollo operativo nazionale ISPRA per monitoraggio Beccaccia (nota ISPRA prot. n. 17370/2018), documenti ambedue trasmessi per conoscenza al Presidente CSB Puglia – Sig. Giuseppe Raho (nota regionale n. 1668/2020);
- di subordinare, altresì, lo svolgimento delle attività di monitoraggio unicamente sui territori regionali in cui è possibile l’esercizio venatorio e nelle aree protette di cui alla L.R. n. 59/2017, con esclusione tassativa di quelli rientranti nei “Siti Rete Natura 2000”;
- di stabilire che il titolare della presente autorizzazione, Sig. Giuseppe Raho - Coordinatore e Responsabile tecnico del “Progetto”, deve osservare e far osservare tutte le norme di sicurezza atte a salvaguardare la pubblica e privata incolumità, esonerando la Regione Puglia da eventuale danni causati a terzi, nonché tutte le disposizioni relative e rivenienti dai vari DPCM, Ordinanze Ministeriali e Ordinanze regionali riguardanti il COVID 19;
- di stabilire, inoltre, che l’UBI/CSB Puglia dovrà obbligatoriamente provvedere a:
 - trasmettere, al competente Servizio Valorizzazione e tutela delle risorse naturali e forestali regionale, eventuale comunicazione di variazione dell’elenco dei monitoratori partecipanti al “Progetto” con relativo territorio d’intervento riportati nell’allegato A);
 - ricevere ed elaborare tutte le schede necessarie riportanti i dati da rilevare/rilevati da ogni monitoratore;
 - trasmettere al predetto competente Servizio regionale, a conclusione del “Progetto” e comunque entro e non oltre il 31 maggio 2021, un documento finale riportante tutti i relativi dati/notizie per i conseguenziali adempimenti;
 - inviare, tempestivamente, il presente provvedimento riguardante il “Progetto interregionale di monitoraggio della Beccaccia (Scolopax rusticola) con l’uso del cane da ferma” agli Organi di Vigilanza territoriali (Carabinieri Forestali Puglia , Sezione Vigilanza Ambientale della Regione Puglia e Servizio Polizia Città Metropolitana di Bari).
- pubblicare il presente provvedimento nel Bollettino Ufficiale della Regione Puglia e nel sito istituzionale della Sezione.

VERIFICA AI SENSI DEL REG. (U.E.) N.2016/679 E DEL D.LGS. 196/03**Garanzie alla riservatezza**

La pubblicazione dell’atto sul B.U.R.P., nonché la pubblicazione all’Albo o sul sito istituzionale, salve le garanzie previste dalla legge 241/90 in tema di accesso ai documenti amministrativi, avviene nel rispetto della tutela alla riservatezza dei cittadini secondo quanto disposto dal Regolamento (U.E.) n.679/2016 in materia di protezione dei dati personali, nonché dal D.Lgs. 196/03 ss.mm.ii., ed ai sensi del vigente regolamento regionale n. 5/2006 per il trattamento dei dati sensibili e giudiziari, in quanto applicabile. Ai fini della pubblicità legale, il presente atto è stato redatto in modo da evitare la diffusione di dati personali identificativi non necessari ovvero il riferimento alle particolari categorie di dati previste agli articoli 9 e 10 del succitato Regolamento U.E.

ADEMPIMENTI CONTABILI**AI SENSI DEL D.LGS. N. 118/2011 E SS.MM.II.**

Si dichiara che il presente provvedimento non comporta alcun mutamento qualitativo e quantitativo di entrata o di spesa a carico del bilancio regionale né a carico degli enti per i cui debiti i creditori potrebbero

rivalersi sulla Regione e che è escluso ogni ulteriore onere aggiuntivo rispetto a quelli autorizzati a valere sullo stanziamento previsto dal bilancio regionale.

I sottoscritti attestano che il procedimento istruttorio del presente atto affidato è stato espletato nel rispetto della vigente normativa regionale, nazionale e comunitaria e che il presente provvedimento, dagli stessi predisposto, ai fini dell'adozione dell'atto finale da parte del Dirigente di Sezione è conforme alle risultanze istruttorie.

Il Funzionario P.O.

Sig. Giuseppe Cardone

Il Dirigente del Servizio

dr. Benvenuto Cerchiara

Sulla base delle risultanze istruttorie come innanzi illustrate, nonché letta la proposta, vista la sottoscrizione degli istruttori del presente provvedimento e richiamato, in particolare, il disposto dell'art. 6 della Legge Regionale del 04/02/1997 n. 7 in materia di modalità di esercizio della funzione dirigenziale

DETERMINA

- **di rilasciare**, in via sperimentale anche per la corrente annata 2021, al Sig. Raho Giuseppe, in qualità di Presidente CSB Puglia, la necessaria autorizzazione al monitoraggio della specie "Beccaccia" riguardante lo svernamento e ripasso primaverile nel periodo 13 febbraio – 31 marzo 2021, con l'utilizzo unicamente di soggetti (monitoratori) debitamente abilitati (vedi Allegato A – 11 fogli);
- **di subordinare** l'organizzazione e svolgimento del "Progetto" di monitoraggio all'osservanza dei termini e modalità riportati nel richiamato "Progetto interregionale di monitoraggio della Beccaccia con l'uso da ferma" nonché nel "Protocollo operativo nazionale ISPRA per monitoraggio Beccaccia (nota ISPRA prot. n. 17370/2018), documenti ambedue trasmessi per conoscenza al Presidente CSB Puglia – Sig. Giuseppe Raho (nota regionale n. 1668/2020);
- **di subordinare**, altresì, lo svolgimento delle attività di monitoraggio unicamente sui territori regionali in cui è possibile l'esercizio venatorio e nelle aree protette di cui alla L.R. n. 59/2017, con esclusione tassativa di quelli rientranti nei "Siti Rete Natura 2000";
- **di stabilire** che il titolare della presente autorizzazione, Sig. Giuseppe Raho - Coordinatore e Responsabile tecnico del "Progetto", deve osservare e far osservare tutte le norme di sicurezza atte a salvaguardare la pubblica e privata incolumità, esonerando la Regione Puglia da eventuale danni causati a terzi, nonché tutte le disposizioni relative e rivenienti dai vari DPCM, Ordinanze Ministeriali e Ordinanze regionali riguardanti il COVID 19;
- **di stabilire**, inoltre, che l'UBI/CSB Puglia dovrà obbligatoriamente provvedere a:
 - trasmettere, al competente Servizio Valorizzazione e tutela delle risorse naturali e forestali regionale, eventuale comunicazione di variazione dell'elenco dei monitoratori partecipanti al "Progetto" con relativo territorio d'intervento riportati nell'allegato A) ;
 - ricevere ed elaborare tutte le schede necessarie riportanti i dati da rilevare/rilevati da ogni monitoratore;
 - trasmettere al predetto competente Servizio regionale, a conclusione del "Progetto" e comunque entro e non oltre il 31 maggio 2021, un documento finale riportante tutti i relativi dati/notizie per i conseguenziali adempimenti;

- **di inviare**, tempestivamente, il presente provvedimento riguardante il “Progetto interregionale di monitoraggio della Beccaccia (*Scolopax rusticola*) con l’uso del cane da ferma” agli Organi di Vigilanza territoriali (Carabinieri Forestali Puglia , Sezione Vigilanza Ambientale della Regione Puglia e Servizio Polizia Città Metropolitana di Bari).
- **di riservarsi**, a seguito di eventuali ulteriori DPCM o Ordinanze (Ministeriali o Regionali) in materia di contenimento e gestione dell’emergenza epidemiologica da COVID-19, di sospendere o modificare detta autorizzazione.

Il presente atto, composto di n. 07 facciate e n. 11 allegati (Allegato A) firmate digitalmente:

- è immediatamente esecutivo;
- è unicamente formato con mezzi informatici e sarà conservato, ai sensi delle Linee Guida del Segretario generale della Giunta Regionale prot. n. AOO_175/1875 del 28/05/2020, sui sistemi informatici regionali CIFRA, Sistema Puglia e Diogene;
- sarà reso pubblico, ai sensi del comma 3 del Decreto del Presidente della Giunta Regionale n.443 del 31/07/2015, mediante affissione per 10 giorni lavorativi a decorrere dalla data della sua adozione all’Albo delle Determinazioni Dirigenziali tramite la piattaforma regionale CIFRA, ai sensi delle Linee Guida del Segretario Generale della G.R, prot. n. AOO_175/1875 del 28.05.2020;
- sarà pubblicato nella sezione “Amministrazione trasparente”, sotto sezione “Provvedimenti dirigenti amministrativi” del sito www.regione.puglia.it;
- sarà conservato e custodito presso la Sezione Gestione Sostenibile e Tutela delle Risorse Forestali e Naturali;
- sarà pubblicato nel B.U.R.P.;
- sarà pubblicato sul sito della Sezione Gestione Sostenibile e Tutela delle Risorse Forestali e Naturali foreste.regione.puglia.it;
- sarà notificato all’interessato Sig. Giuseppe Raho (Responsabile tecnico del progetto);
- sarà inviato telematicamente dal responsabile del procedimento al Segretariato della Giunta Regionale e all’Assessorato Regionale all’Agricoltura - Risorse agroalimentari - Alimentazione, Riforma fondiaria, Caccia, Pesca e Foreste. (email: assessore.agricoltura@regione.puglia.it).

Il Dirigente della Sezione
(Dr. Domenico CAMPANILE)



Allegato A)

SCHEDA MONITORAGGIO BECCACCIA CON CANE DA FERMA

GENERALITÀ MONITORATORE: e-mail di riferimento..... Tel.....

Rilevatore		Nome		Cognome	
Data		Comune		Località	
ora inizio			ora fine		
Cane1	Razza	Sesso	Età	Cane 3 – Razza	Sesso Età
Cane2	Razza	Sesso	Età	Cane 4 - Razza	Sesso Età

DESCRIZIONE GENERALE DEL TERRITORIO E CONDIZIONI METEO

AMBIENTE	CONDIZIONI METEO			CODICI HUMUS E UMIDITÀ	
Pianura (0-200 m) <input type="checkbox"/>	CIELO	VENTO	TEMPERATURA	HUMUS	UMIDITÀ DEL SUOLO
Collina (200-800m) <input type="checkbox"/>	<input type="checkbox"/> Sereno	Assente <input type="checkbox"/>	oltre 15 °C <input type="checkbox"/>	Assente (H1)	Bagnato per pioggia (U4)
Montagna (oltre 800 m) <input type="checkbox"/>	<input type="checkbox"/> Parzialmente Nuvoloso	Debole <input type="checkbox"/>	10-15 °C <input type="checkbox"/>	Scarso (H2)	Bagnato per rugiada (U3)
Fosso <input type="checkbox"/>	<input type="checkbox"/> Nuvoloso	Medio <input type="checkbox"/>	5-10 °C <input type="checkbox"/>	Medio (H3)	Brina (U2)
Versante <input type="checkbox"/>	<input type="checkbox"/> Nebbia	Forte <input type="checkbox"/>	0-5 °C <input type="checkbox"/>	Abbondante (H4)	Umido (U1)
Esposizione					
Crinale <input type="checkbox"/>	<input type="checkbox"/> Pioggia	Fortissimo <input type="checkbox"/>	< 0 °C <input type="checkbox"/>	Asciutto (U0)

BECCACCE INCONTRATE

N.	Ora	Vegetazione	Humus	Umidità suolo	Prelevata	Coordinate GPS (opzionale)
1						
2						
3						
4						
5						
6						
7						
8						
9						
10						

Bosco a dominanza di: Leccio (3112) – Cerro (3113) – Roverella (3114) – Carpino (3115) – Faggio (3116) – Conifere (312) – Misto (313) – Altre specie omaggior dettaglio.....
 Pratoopascolo (321) – Brughiera ocespuglieto (322) – Copertura a suolo di felci (3222) – Coltivazioni agricole (243) – Macchia mediterranea (3231) – Aree palustri (411) – Aree di transizione ocespuglieto-bosco ocespuglieto aree aperte (324) – Torbiere (412) – Corsi d'acqua (511) – Lagune (521)

Codici per la Vegetazione



Centro Studi Beccaccia

PROGETTO MONITORAGGIO BECCACCIA PUGLIA 2021

La provincia di Bari è suddivisa in tre aree alle quali va aggiunta la BAT che è stata ricompresa nell'area Nord, (territori di caccia programmata ed AFV con esclusione di quelli rientranti in Aree Protette e ZPS/SIC/ZSC), come di seguito specificato nel dettaglio:

- **Nord** che ha come confini i comuni di Giovinazzo, Molfetta, Terlizzi, Ruvo di Puglia, Poggiorsini, Corato, Terlizzi, la BAT ed eventuali A.F.V. ricadenti nella suddetta Area
- **Centro:** che ha come confini i comuni di Mola, Noicattaro, Cellamare, Adelfia, Sannicandro, Casamassima, Acquaviva delle Fonti, Cassano delle Murge, Altamura, Gravina di Puglia, Toritto, Grumo Appula, Binetto, Bitetto, Bitritto, Palo del Colle, Bitonto, Bari, A.F.V. ricadenti
- **Sud:** che ha come confini i comuni di Monopoli, Polignano a Mare, Rutigliano, Turi, Sammichele, Gioia del Colle, Santeramo, Noci, Alberobello, Putignano, Castellana Grotte, A.F.V. ricadenti

ELENCO MONITORATORI PROVINCIA DI BARI

ANGIULLI GIANVITO – AREA SUD
BARONE CARLO – AREA NORD
BARONE FRANCESCO -- AREA NORD
BERGAMASCO BENITO – AREA CENTRO
CARDUCCI GIUSEPPE – AREA SUD
CONFORTI DI LORENZO ANGELO ROCCO– AREA SUD
GENTILE MAURIZIO– AREA SUD
LACITIGNOLA LUCA - AREA CENTRO
MARTINO CONTE -AREA SUD
MIULLO MICHELE -AREA CENTRO
NETTI SABINO - AREA SUD
PARENTE ENRICO - AREA NORD
PETRUZZELLI ANDREA - AREA NORD
RACANATI DONATO - AREA SUD
SASSONE GENNARO - AREA SUD
SCIO PIER FRANCESCO - AREA CENTRO
STROVEGLIAEMILIO - AREA CENTRO
ZAZA MARIO - AREA NORD



Centro Studi Beccaccia

PROGETTO MONITORAGGIO BECCACCIA PUGLIA 2021

La provincia di Brindisi è stata suddivisa in tre aree (territori di caccia programmata ed AFV con esclusione di quelli rientranti in Aree Protette e ZPS/SIC/ZSC), e specificatamente:

- **Zona 1:** Fasano, Cisternino, Ostuni, Carovigno, A.F.V. ricadenti
- **Zona 2:** Ceglie Messapica, Villa Castelli, San Vito d. Normanni, Francavilla F., Mesagne, Latiano, Oria, A.F.V. ricadenti
- **Zona 3:** Brindisi, San Pietro V., Cellino S. Marco, San Donaci, San Pancrazio, Torre S. Susanna, Erchie, A.F.V. ricadenti

ELENCO MONITORATORI PROVINCIA DI BRINDISI

Albanese Giuseppe – AREA 2
Arnesano Patrizio – AREA 2
Buccolieri Pancrazio - AREA 3
Caretto Fiorenzo - AREA 3
De Marco Vittorio - AREA 3
De Tommaso Giuseppe - AREA 3
De Virgilis Angelo – AREA 2
Dell'Atti Giorgio - AREA 3
Di Bello Pompeo - AREA 3
Donno Gianluca - AREA 2
Greco Pietro - AREA 2
Longo Giuseppe - AREA 3
Mandurino Antonio - AREA 3
Marra Solazzo Pantaleo - AREA 3
Marseglia Giuseppe - AREA 3
Miccoli Arcangelo – AREA 3
Mocavero Carmelo - AREA 3
Monetti Mario Ciro - AREA 1
Orlando Angelo - AREA 2
Parato Salvatore - AREA 3
Perchio Salvatore - AREA 3
Pinto Francesco - AREA 1
Polito Raffaele - AREA 3
Roma Donato - AREA 3
Salinaro Arcangelo - AREA 3
Santoro Cosimo Giovanni – AREA 3
Visconte Ottorino - AREA 2



Centro Studi Beccaccia

PROGETTO MONITORAGGIO BECCACCIA PUGLIA 2021

La provincia di Foggia è stata suddivisa in tre aree (territori di caccia programmata ed AFV con esclusione di quelli rientranti in Aree Protette e ZPS/SIC/ZSC), e specificatamente:

- **Area 1** che ha come confini i comuni di Manfredonia, Foggia, San Severo, Poggio Imperiale, Lesina, mare adriatico.
- **Area 2:** che ha come confini i comuni di Chieuti, Serracapriola, San Paolo di Civitate, Torremaggiore, Lucera, Castelluccio Valmaggiore, Celle San Vito, Roseto Valfortore, Alberona, Volturara Appula, San Marco La Catola, Celenza Valfortore, Carlantino, Casalnuovo Monterotaro.
- **Area 3:** che ha come confini i comuni di Orsara, Castelluccio dei Sauri, Carapelle, Zapponeta, Trinitapoli, San Ferdinando di Puglia, Cerignola, Stornarella, Ascoli Satriano, Candela, Rocchetta Sant'Antonio, Sant'Agata di Puglia, Anzano di Puglia, Monteleone di Puglia, Panni, Orsara di Puglia, Celle San Vito, Faeto.

ELENCO MONITORATORI PROVINCIA DI FOGGIA

Albanese Domenico - AREA 3

Giso Antonio - AREA 3

Marciello Giuseppe - AREA 3

Mastrangelo Domenico - AREA 3

Urbano Antonio Pio - AREA 1



Centro Studi Beccaccia

PROGETTO MONITORAGGIO BECCACCIA PUGLIA 2021

La provincia di Lecce è stata suddivisa in tre aree (territori di caccia programmata ed AFV con esclusione di quelli rientranti in Aree Protette e ZPS/SIC/ZSC), e specificatamente:

NORD: Squinzano, Guagnano, Porto Cesareo, Copertino, Leverano, Veglie, Salice Salentino, Campi Salentina, Novoli, Carmiano, Arnesano, San Pietro in Lama, Lequile, San Cesario, San Donato, Lizzanello, Cavallino, Lecce, Surbo, Trepuzzi.

CENTRO: Alezio, Tuglie, Sannicola, Secli, Galatone, Nardò, Neviano, Aradeo, Cutrofiano, Maglie, Palmariggi, Otranto, Bagnolo del Salento, Cannole, Corsi, Melpignano, Sogliano Cavour, Galatina, Corigliano d'Otranto, Castrignano dei greci, Carpignano Salentino, Martano, Zollino, Martignano, Sternatia, Calimera, Melendugno, Castrì di Lecce, Vernole, Soleto, Caprarica di Lecce, Gallipoli.

SUD: Giurdignano, Muro Leccese, Uggiano la Chiesa, Giuggianello, Scorrano, Sanarica, Minervino di Lecce, Santa Cesarea Terme, Poggiardo, Botrugno, San Cassiano, Ortelle, Spongano, Diso, Castro, Andrano, Montesano Salentino, Surano, Nociglia, Collepasso, Parabita, Martino, Supersano, Miggiano, Tricase, Specchia, Ruffano, Casarano, Melissano, Taurisano, Ugento, Alliste, Racale, Taviano, Acquarica del Capo, Tiggiano, Presicce, Alessano, Corsano, Salve, Morciano di Leuca, Patù, Gagliano del Capo, Castrignano del Capo.

ELENCO MONITORATORI PROVINCIA DI LECCE

Aliperti Antonio – AREA NORD
Baldassarre Franco – AREA CENTRO
Bandello Stefano - AREA CENTRO
Bonatesta Sergio – AREA SUD
Cafaro Fernando - AREA NORD
Castriota Augusto Antonio - AREA CENTRO
Chirizzi Giuseppe - AREA CENTRO
Cirfeda Giovanni Marco – AREA NORD
Cirfeda Giuliano - AREA NORD
Ciurlia Mario – AREA CENTRO
Cucurachi Giuseppe - AREA NORD
De Fabrizio Dino - AREA SUD
De Lentinis Davide - AREA SUD
Gemma Giuseppe - AREA CENTRO
Giannaccari Antonio - AREA NORD
Greco Antonio - AREA CENTRO
Invidia Raffaele Antonio - AREA CENTRO
Pietro Lentini - AREA CENTRO
Lorenzo Angelo - AREA CENTRO
Manca Corrado – AREA SUD
Marsano Giovanni - AREA SUD
Mazzeo Angelo - AREA CENTRO
Mazzeo Antonio - AREA CENTRO
Mazzotta Salvatore - AREA NORD
Miccoli Alessandro - AREA CENTRO
Miccoli Leonzio - AREA CENTRO
Minerva Stefano - AREA SUD
Mocellin Dario Pio - AREA NORD
Monosi Giuseppe - AREA CENTRO
Muratore Massimo - AREA SUD
Murciano Massimo - AREA CENTRO
Negro Salvatore - AREA SUD
Perrone Giuseppe - AREA SUD
Perrone Teodoro Alessandro - AREA NORD
Perrone Antonio - AREA CENTRO
Pesole Oronzo - AREA CENTRO
Piccinno Oronzo - AREA CENTRO
Politi Sergio - AREA NORD
Prete Alfredo - AREA CENTRO
Raho Giuseppe - AREA CENTRO
Ripa Angelo - AREA CENTRO
Russo Adamo - AREA CENTRO
Semeraro Rico - AREA CENTRO
Serafino Daniele - AREA CENTRO
Siciliano Rizieri - AREA SUD
Turchiuli Vincenzo - AREA CENTRO
Vadruccio Mauro - AREA CENTRO
Vitali Luigi - AREA SUD
Zappatore Giuseppe - AREA SUD
Zecca Alfredo - AREA CENTRO
Zuccalà Marcello - AREA CENTRO

AMBITO TERRITORIALE DI CACCIA
TARANTO

PIANO FAUNISTICO-VENATORIO PLURIENNALE PROVINCIALE 2009-2014

PROVINCIA DI TARANTO
SERVIZIO CACCIA E PESCA

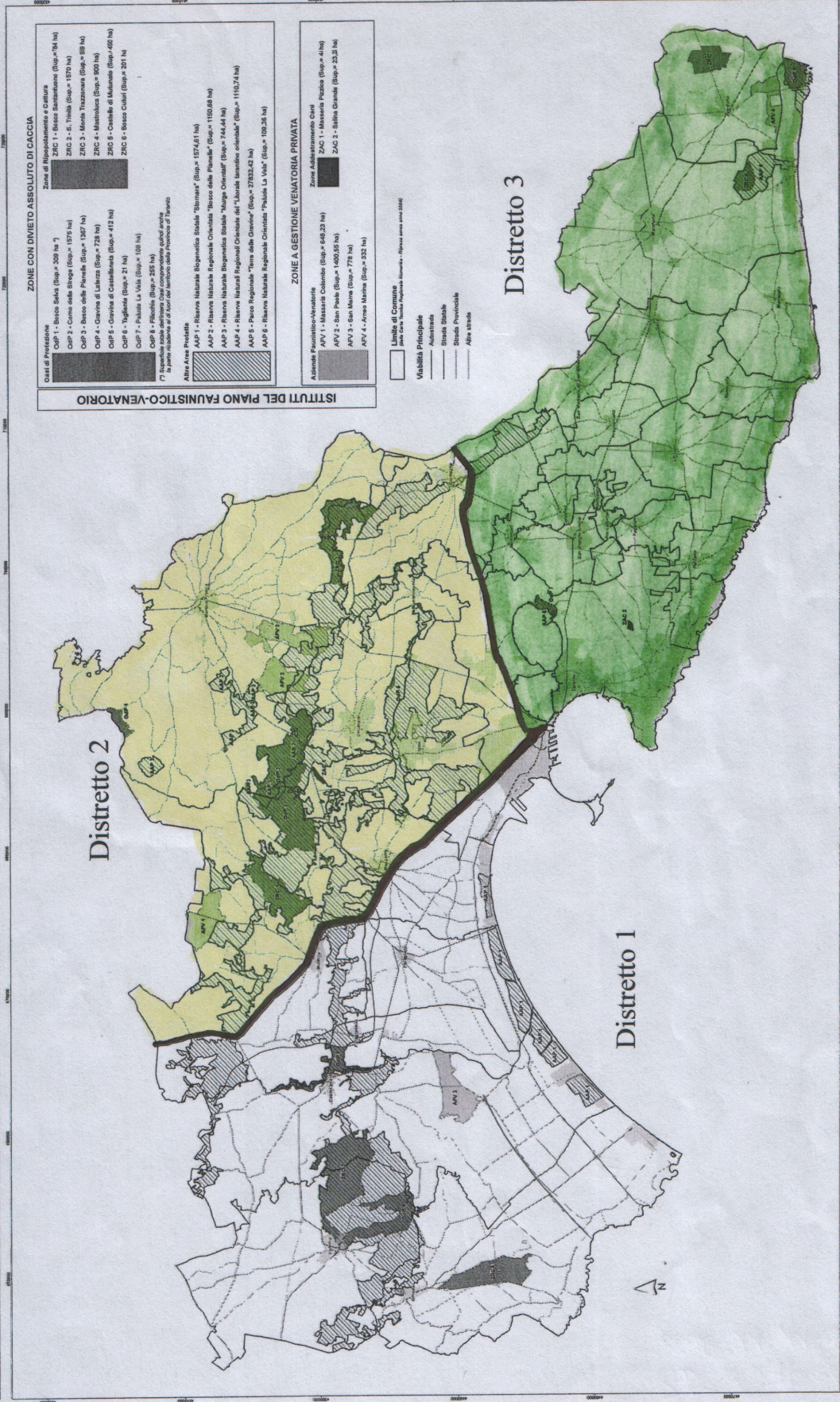

- ISTITUTI DEL PIANO FAUNISTICO-VENATORIO**
- Zone con Divieto Assoluto di Caccia**
- Casi di Protezione**
- CSP 1 - Bosco Selve (Sup. = 206 ha)
 - CSP 2 - Bosco delle Streghe (Sup. = 1976 ha)
 - CSP 3 - Bosco delle Piane (Sup. = 1387 ha)
 - CSP 4 - Cava di Lizza (Sup. = 728 ha)
 - CSP 5 - Cava di Castellana (Sup. = 412 ha)
 - CSP 6 - Tugliani (Sup. = 21 ha)
 - CSP 7 - Palata La Vela (Sup. = 108 ha)
 - CSP 8 - Palata (Sup. = 252 ha)
- Altre Aree Protette**
- ASP 1 - Riserva Naturale Regionale Statale "Boscare" (Sup. = 174,61 ha)
 - ASP 2 - Riserva Naturale Regionale Orientale "Bosco delle Piane" (Sup. = 1100,68 ha)
 - ASP 3 - Riserva Naturale Regionale Statale "Murgia Orientale" (Sup. = 744,44 ha)
 - ASP 4 - Riserva Naturale Regionale Orientale del "Litorale tarantino orientale" (Sup. = 1102,74 ha)
 - ASP 5 - Parco Regionale "Terra delle Gravine" (Sup. = 27832,42 ha)
 - ASP 6 - Riserva Naturale Regionale Orientale "Palata La Vela" (Sup. = 108,26 ha)
- Zone di Ripopolamento e Cattura**
- ZRC 1 - Bosco Sariano (Sup. = 94 ha)
 - ZRC 2 - S. Trinità (Sup. = 1976 ha)
 - ZRC 3 - Monte Tricorona (Sup. = 88 ha)
 - ZRC 4 - Mestikon (Sup. = 800 ha)
 - ZRC 5 - Castello di Marone (Sup. = 482 ha)
 - ZRC 6 - Bosco Cufari (Sup. = 201 ha)
- Zone Addestramento Cuni**
- ZAC 1 - Messoria Piana (Sup. = 4 ha)
 - ZAC 2 - Salina Grande (Sup. = 23,2 ha)
- Zone a Gestione Venatoria Privata**
- AVV 1 - Masseria Colombo (Sup. = 48,22 ha)
 - AVV 2 - San Paolo (Sup. = 400,85 ha)
 - AVV 3 - San Marino (Sup. = 778 ha)
 - AVV 4 - Arno Marina (Sup. = 322 ha)
- Mappe di Caccia**
- MCP 1 - Litorale Marone (Superficie area 2008)
- Vie di Caccia**
- Vie di Caccia
 - Vie di Caccia
 - Vie di Caccia
 - Vie di Caccia
- Vie di Caccia**
- Vie di Caccia
 - Vie di Caccia
 - Vie di Caccia
 - Vie di Caccia

ISTITUTI DEL PIANO FAUNISTICO-VENATORIO PLURIENNALE PROVINCIALE 2009-2014

TAV PFV

Reticolato cartografico: UTM-MGSS4, Fuso 33W

Linee amministrative da Carta Tecnica Regionale Numerica con scala nominale 1:5.000 - Rilascia area: Anno 2008

ELENCO MONITORATORI PROVINCIA DI TARANTO

ANTOHI FABIO CASTELLANETA – DISTRETTO 1
BASILE NICOLA – DISTRETTO 2
BASILE PASQUALE – DISTRETTO 2
CALZOLAIO ANTONIO – DISTRETTO 2
CAPUZZIMATI ALFONSO – DISTRETTO 2
CARBOTTI ANTONIO – DISTRETTO 2
CIACCIULLI LEONARDO – DISTRETTO 2
COLUCCI COSIMO – DISTRETTO 2
COROFORTE TOMMASO – DISTRETTO 2
DI NOI SALVATORE - - DISTRETTO 2
DONNO GERARDO – DISTRETTO 2
FASANO ANTONIO – DISTRETTO 2
FRASCELLA MICHELE – DISTRETTO 2
GRECO LEONARDO – DISTRETTO 2
PENTASSUGLIA ANTONIO – DISTRETTO 2
PICHIERRI LUIGI – DISTRETTO 3
PIERGIANNI CIRO – DISTRETTO 2
RANALDO GIOVANNI – DISTRETTO 1
TARANTINI GIUSEPPE – DISTRETTO 1
TOMAI ANTONIO - - DISTRETTO 2
TOMASELLI VITTORIO GIAMMARIA – DISTRETTO 3
VASILYEVA DARYA – DISTRETTO 3

L'Allegato A) è composto da nr 11 fogli totali

(nr 01 scheda monitoraggio, nr 05 fogli

indicazioni distretti e nr. 5 fogli elenchi monitoratori.

Il Dirigente del Servizio

(dr Benvenuto Cerchiara)